

# INFORMA

Periodico di informazione amministrativa,  
culturale e sociale del Comune di Sovere

# Sovere

[www.comune.sovere.bg.it](http://www.comune.sovere.bg.it)

Anno 10 - Numero 23 - Luglio 2021





# La parola a



Riflettendo con i miei consiglieri e compagni di viaggio sui temi del mio articolo di questo numero di InformaSovere, ci eravamo detti BASTA COVID. Però alla fine mi sono detto che una riflessione andava fatta soprattutto alla luce del graduale e costante miglioramento dei dati che riguardano la comunità soverese.

Mentre scrivo questo articolo registriamo ancora due casi positivi in paese a fronte dei 55 di inizio mar-

zo e nessun cittadino in isolamento volontario (persone che sono state in stretto contatto con i positivi).

Di pari passo continua la campagna vaccinale con un andamento molto importante a conferma che i soveresi hanno scelto di sottoporsi convintamente a questa forma di prevenzione. Ben 3.463 cittadini (pari al 77% dei potenziali) hanno ricevuto la prima dose mentre quelli che hanno completato la vaccinazione sono 1.469 (37%). Numeri importanti che ci permettono di guardare con maggiore ottimismo al futuro.

Chiusa la parentesi Covid, alcune novità hanno caratterizzato questo primo semestre della nostra attività amministrativa ed una in particolare è di sicuro impatto visivo.

Partiamo dal restyling del palazzo comunale, che è tornato ad una “nuova giovinezza” con un importante efficientamento energetico oltre che di maquillage esterno e che sta avendo il gradimento di tanti cittadini soveresi.

Ci manca un ultimo tassello lega-

to all’installazione dell’impianto fotovoltaico in previsione per la fine dell’estate con un ulteriore investimento complessivo di circa 80.000 euro di cui il 50% finanziati da un contributo a fondo perduto da Regione Lombardia.

Dopo una lunghissima attesa abbiamo finalmente consegnato alla comunità soverese la nuova area attrezzata all’ex Filatoio. Ora tocca a tutti noi utilizzare questa nuova area verde con intelligenza e rispetto della natura e di quanto messo a disposizione. Pensiamo possa diventare un punto di incontro per le famiglie, i giovani, gli anziani e gli sportivi a cui chiediamo un aiuto perché questo luogo venga considerato come il “giardino di casa nostra” e trattato come tale.

Stiamo progettando inoltre un’area fitness che dovrebbe sorgere in Via Roma (dietro l’ex-Cinderella) come opera complementare del tratto soverese di una pista ciclo-pedonale (i cui lavori dovrebbero chiudersi contemporaneamente all’uscita del notiziario) che andrà idealmente ad inserirsi nella ciclovia Monaco di Baviera-Milano che dovrebbe vedere il suo completamento nel percorso sulla provincia di Bergamo entro le prossime Olimpiadi del 2026.

Abbiamo anche in programma l’allargamento del tratto finale di Via Pascoli, mantenendo un impegno elettorale che avevamo già preso durante il mio primo mandato.

Non tutto è comunque positivo soprattutto rispetto ad alcune emergenze sul territorio legate a fenomeni atmosferici e di movimenti franosi che caratterizzano alcune zone “periferiche” del paese che nel breve termine riusciremo ad affrontare e risolvere solo parzialmente.

Un aspetto che si sta inaspettatamente rivelando di non facile soluzione è l’assunzione di un nuovo Comandante della Polizia Locale – figura necessaria per comuni sopra i 5.000 abitanti - che si sta trascinan-

- LA PAROLA AL SINDACO
- OPERE PUBBLICHE
- SPORT
- AMBIENTE
- DISTRETTO DEL COMMERCIO
- CULTURA
- SCUOLA
- BIBLIOTECA
- IL PARCO DEL FILATOIO

# al Sindaco



do ormai da settembre dello scorso anno.

Normative farraginose e difficoltà a trovare profili adeguati - con numerosi concorsi in provincia che non hanno avuto positiva conclusione - non ci permettono di garantire un

puntuale presidio e questo, non lo nascondo, è foriero di numerosi mal di pancia anche perché mi rendo conto che non è sufficiente scusarsi di fronte ad un evidente disservizio.

Mi permetto anche di dare il benvenuto a Gaia, Valentina ed Angelo, i

tre nuovi dipendenti che hanno da poco iniziato la loro attività lavorativa all'interno del nostro Comune. Sono certo che sapranno integrarsi velocemente trovando l'ambiente ideale per una graduale crescita professionale. Un saluto particolare infine a **Giambattista Delbello** il nostro capo della squadra manutenzione che dal 30 aprile ci ha salutato per una meritata pensione. A nome di tutta l'amministrazione comunale: "Grazie Giamba".

Il Sindaco  
**Francesco Filippini**

## La nuova tassa sui rifiuti

Nell'ultimo Consiglio Comunale del 17 giugno abbiamo trattato e deliberato tre punti che avevano come filo conduttore la nuova TARI ed i riflessi che avrà "nelle tasche dei cittadini". Non voglio entrare troppo nei tecnicismi ma alcuni passaggi sono necessari e sono legati alla legge 147/2013 che assegna ad ARERA (Autorità di Regolazione per Energia e Reti e Ambiente) competenze legate alle modalità di redazione del Piano Tariffario e conseguente corrispettivo per il servizio erogato; alla legge 205/2017 che assegna alla stessa ARERA funzioni di regolazione e controllo del ciclo dei rifiuti; al DL 116/2020 che ha portato a notevoli modifiche dal Testo Unico Ambientale.

Queste normative hanno di fatto modificato in maniera sostanziale il piano tariffario sia per le utenze domestiche (residenti e non residenti) che per quelle non domestiche (aziende ed enti in generale) in virtù del fatto che, rispetto al 2019, nel nuovo Piano Economico Finanziario sono inseriti costi in precedenza non considerati. Oltre ai consueti costi operativi quali lo spazzamento

ed il lavaggio strade, la raccolta ed il trasporto dei rifiuti ed il loro trattamento e smaltimento, il costo del personale comunale legato al servizio vanno oggi considerati i costi d'uso del capitale legati ad accantonamenti ed investimenti fatti dal gestore (per noi Valcavallina Servizi srl) anche nella loro componente finanziaria (ad esempio gli interessi legati a finanziamenti per il rinnovo del parco automezzi o macchinari). Non ultimo, all'interno del PEF gli eventuali conguagli (positivi/negativi) derivanti dai nuovi parametri.

Pertanto nel 2021 i privati cittadini e le attività in genere troveranno costi rimodulati che comporteranno possibili aumenti (dai nostri calcoli in generale di modesta entità) sulle tariffe legate alla tassa dei rifiuti.

Un aspetto importante riguarda le utenze non domestiche dove le amministrazioni comunali non potranno più avvalersi della facoltà di riequilibrare i costi all'interno delle diverse attività per calmarne l'impatto economico come fatto da questa amministrazione comunale sino alla fine del 2020.

Le stesse potranno valutare la possibilità di conferire i rifiuti a

smaltitori privati rispettando alcune prescrizioni normative che comporteranno comunque il pagamento all'ente pubblico della parte fissa della tariffa. Sempre con riferimento a questa tipologia di utenze è importante ricordare che lo scorso anno abbiamo applicato una riduzione del 25% del costo del servizio per emergenza Covid e, conseguentemente, ci saranno aumenti legati al fatto che si torna a pagare la tariffa ordinaria.

Nel corso del citato Consiglio Comunale abbiamo deliberato che la prima rata della TARI scade il prossimo 31 agosto e la seconda il 2 di dicembre. Come per gli anni precedenti l'amministrazione comunale invierà ai contribuenti il modello F24 già precompilato.

Sulla scorta di alcuni contributi statali a fondo perduto, la giunta comunale ha ricevuto mandato dal Consiglio di applicare riduzioni per l'anno 2021 ad alcune categorie di utenze non domestiche la cui attività è stata ancora condizionata da periodi di chiusura solo di recente terminati.

Il Sindaco e assessore al Bilancio  
**Francesco Filippini**



# Cosa resta da fare n

Nel precedente articolo di fine anno, cari concittadini, vi avevamo descritto l'elenco dei lavori eseguiti e da realizzare che avevamo programmato per il 2020/21 (per un valore di circa 2 milioni di euro). Nel 2020 siamo riusciti a completare opere per circa 1.767.000 euro mentre nei primi sei mesi dell'anno sono terminati lavori per ulteriori 650.000 euro. Sono inoltre in corso o inizieranno quest'estate altri lavori per 1.067.000 euro. Possiamo certamente affermare che realizzare lavori per oltre 3.480.000 euro sia un risultato eccezionale, probabilmente il migliore raggiunto negli ultimi 25 anni.

Sono già terminate le seguenti opere:

## MURO DEL SANTUARIO

I lavori di messa in sicurezza e recupero architettonico del muro a sostegno della strada comunale antistante il piazzale del Santuario della Madonna della Torre realizzati dalla ditta Ghidelli, sono terminati a fine aprile. Il cedimento strutturale è stato risanato consolidando la base di



**PROGETTAZIONE • NUOVE COSTRUZIONI  
RISTRUTTURAZIONE • ENTI PUBBLICI**

Albino, Bergamo

[www.impresaghidelli.com](http://www.impresaghidelli.com)

**CQOP SOA**  
COSTRUTTORI QUALIFICATI OPERE PUBBLICHE



# el secondo semestre 2021?

appoggio e ricostruendo il muro in cemento armato ricoprendolo da massi come prima dei lavori. È stato inoltre rifatto il camminamento con ciottoli di fiume.

## LAVORI DI EFFICIENTAMENTO ENERGETICO IN MUNICIPIO

Sono terminati i lavori di riqualificazione energetica della sede municipale che le hanno dato nuova luce e visibilità, realizzando un edificio con nuova copertura, cappotto termico e nuovi serramenti. L'e-



dificio ora rientra nella classe di risparmio energetico di categoria B2 (la classe energetica originaria era la G). Portare il Municipio ad una classe più alta significa consumare meno energia per riscaldare e/o raffrescare, quindi equivale a risparmiare sui costi delle 'bollette' future. Inoltre abbiamo partecipato ad un bando Axel promosso dalla Regione Lombardia per ottenere contributi per realizzare anche i pannelli fotovoltaici sulla nuova copertura (importo lavori 80 mila euro), risultando assegnatari di un contributo di 40 mila euro (posizione raggiunta n. 102 su 1092 domande presentate). Ricordiamo anche i lavori di abbattimento delle barriere architettoniche (nuovo ascensore) realizzati nel 2018 e quelli del 2019 di

messa in sicurezza del parcheggio pubblico antistante all'ingresso del Municipio (rifacimento della soletta, delle pavimentazioni ed installazione punto di ricarica auto elettriche). Lavori che consegnano ai cittadini soveresi un Comune moderno, green ed altamente efficiente!

## MARCIAPIEDE DI VIA MARCONI

A inizio anno abbiamo messo in sicurezza l'accesso allo stabile realizzando il marciapiede a servizio



dell'edificio ospitante la sede degli ambulatori con lavori di abbattimento delle barriere architettoniche.

## CIMITERO DI PIAZZA

A febbraio sono stati realizzati 15 nuovi loculi e rifatti i camminamenti/vialetti interni del cimitero della frazione di Piazza.



I lavori che invece sono iniziati o che contiamo possano iniziare nei prossimi mesi sono i seguenti:

## IMPIANTO FOTOVOLTAICO CON SISTEMA DI ACCUMULO SEDE MUNICIPIO (80.000 euro)

Installazione di moduli fotovoltaici con sistema di accumulo a batterie.

### **PISTA CICLABILE (257.000 euro)**

I lavori appaltati dalla Comunità Montana Laghi Bergamaschi sono iniziati ad aprile e dovrebbero concludersi entro la fine estate.



### **MURO Di VIA MATTEOTTI (120.000 euro)**

È in corso il progetto esecutivo per i lavori di messa in sicurezza di un tratto di via Matteotti con rifacimento del muro di sostegno e della carreggiata stradale.



### **TETTO DI PALAZZO BOTTAINI (60.000 euro)**

Lavori di messa in sicurezza del manto di copertura di una porzione abitata del compendio immobiliare di Palazzo Bottaini. L'intervento si pone l'obiettivo di intervenire d'urgenza per la messa in sicurezza della struttura lignea del tetto e delle sottostanti mu-



rature del fabbricato che a causa delle infiltrazioni meteoriche si sono deteriorate.

### **ALLARGAMENTO DI VIA PASCOLI (120.000 euro)**

Abbiamo affidato il progetto di allargamento della sede stradale a partire dall'incrocio con via Fantoni



sino a via Nazionale; sarà allargata la strada realizzando il marciapiede di collegamento.

### **VIA GRAMSCI (350.000 euro)**

Confidiamo possano iniziare questi importanti lavori di messa in sicurezza (II stralcio) con i quali speriamo di risolvere definitivamente i problemi delle vallette.

### **ASFALTATURA STRADE 2021 (80.000 euro)**

Come anticipato a fine anno, abbiamo destinato nuove risorse per la manutenzione e messa in sicurezza delle strade, per nuove asfaltature di alcune vie.



L'assessore all'Urbanistica,  
Edilizia e Lavori Pubblici.  
**Davide Magoni**



# Il triathlon passa da Sovere

Una giornata di sport, di passione e divertimento che abbraccia lago d'Iseo e montagne. Il campionato italiano di Triathlon a media distanza, l'8<sup>a</sup> edizione del 'Lovere Half Triathlon', si terrà domenica 11 luglio. I percorsi rivisitati che da Lovere porteranno gli atleti prima verso Clusone, passando per il nostro paese, e poi di nuovo sul lungolago verso Riva di Solto accenderanno la sfida per l'assegnazione dei titoli tricolore assoluti e di categoria.

Siamo entrati nello specifico dell'evento insieme al responsabile **Luca Lamera**: "Per l'edizione 2021 resta invariata la frazione swim di 1,9 chilometri



con partenza dal Porto Turistico di Lovere, dove ci sarà anche la zona cambio, nel campo sportivo. Cambiano le frazioni bike e run. Il nuovo percorso in bici si sviluppa nella Val Borlezza, quindi da Lovere passando per Sovere, Cerete e arriva fino in Val Seriana, a Clusone.

Affrontato il primo chilometro all'uscita della zona cambio subito un tratto in salita al 6% circa per raggiungere il tratto di percorso del multilap da ripetere tre volte (alla rotonda di Poltragno, ndr).

Il Lap consiste in una andata e ritorno per un totale circa 28 chilometri. All'andata più impegnativa, con due tratti in salita intervallati da una parte centrale

ondulata, si alterna il ritorno molto veloce che riporta all'inizio del lap. Si torna quindi nuovamente al campo sportivo di Lovere per il cambio e successivamente il percorso podistico pianeggiante prevede un multilap che costeggia il Lago d'Iseo nel tratto tra Lovere e Riva di Solto passando dal centro abitato di Castro".

Un evento di grande prestigio per il territorio... "Quest'anno le attività agonistiche sono riprese a maggio e molte gare internazionali sono state spostate ad agosto e settembre e quindi sicuramente questa manifestazione porterà molti atleti di alto livello, che hanno partecipato o parteciperanno alle Olimpiadi e verranno da tutta Italia.

Per quanto riguarda gli orari, si parte alle 7.15 con la frazione swim, gli atleti partiranno a gruppi di 50 ogni tre minuti per seguire il protocollo della Federazione. Gli atleti Elite, quindi i professionisti, parteciperanno per il campionato italiano assoluto e l'assegnazione del tricolore anche alle squadre, ma ci saranno anche gli atleti amatoriali che invece sono divisi per fasce d'età.

Parteciperanno anche atleti stranieri, ma ovviamente non per il titolo italiano. Per quanto riguarda le risorse impegnate tra i nostri volontari che arrivano da Bergamo e Brescia e i gruppi di associazioni del territorio siamo circa in 150, a questi ovviamente si aggiungono le risorse dell'assistenza sanitaria. Torno sugli orari della manifestazione, partire alle 7 del mattino significa aprire la 'zona cambio' alle 5 e quindi gli atleti che arrivano da fuori soggiogneranno nelle strutture ricettive del territorio".

Se da una parte questa manifestazione, di rilievo nazionale, creerà criticità di carattere viabilistico è comunque un momento di ulteriore visibilità per il nostro paese. La ex SP 53 - Lovere-Clusone verrà totalmente chiusa al traffico dalle ore 7,50 alle ore 12.00 e comunque sino a fine gara. La viabilità da/per Bossico verrà deviata all'interno del Borgo San Gregorio e regolamentata con l'ausilio dei volontari dell'Associazione Carabinieri in Congedo e della Protezione Civile. Il traffico verso Lovere sarà dirottato sulla ex SS 42 in direzione Pianico.



Cari Soveresi,  
dopo parecchi mesi di stop  
forzato, finalmente torniamo

a fare sport nel nostro paese. Per me è una gioia vedere in giro per il paese i ragazzi della Cicli Peracchi, i ragazzi del GSA atletica, i ragazzi dell'Enjoyski Team, al campo i ragazzi dell'Aurora Soverca calcio, in Oratorio i ragazzi del karate, che con le dovute precauzioni hanno ripreso ad allenarsi in previsione che ripartano anche le competizioni agonistiche. Il paese ha voglia di ritornare alla normalità e le varie associazioni hanno organizzato o stanno organizzando raduni o allenamenti in collaborazione con altre società del territorio, come è successo con l'Enjoyski Team che nei giorni 14-15-16 maggio ha ospitato gli allenamenti della Nazionale Italiana di Inline Alpine, domenica 13 giugno la scuola di Karatè Okinawa del maestro Plebani ha organizzato in Oratorio un raduno a cui hanno partecipato oltre 8 società della Lombardia ed erano presenti 6 maestri e 8 tra tecnici e dirigenti federali che si sono alternati ad allenare i ragazzi.

Nel breve periodo il paese sarà teatro di diverse manifestazioni, alcune già programmate come il Campionato Italiano di triathlon che si svolgerà l'11 luglio e vedrà gli atleti impegnati nella disciplina ciclismo nel percorso Lovere - Clusone che ripeteranno per tre volte.

Sabato 7 agosto l'Enjoyski Team organizza una tappa del circuito Prealpi di slalom Inline Alpine.

# Finalmente torniamo





# rniamo a fare sport

Sabato 11 e domenica 12 settembre il GSA Sovere, in collaborazione con lo Sci Club 13 Clusone, organizza la gara di Ski roll, tappa della Coppa Italia ("Trofeo dei 3 Comuni"), si svolgerà il sabato pomeriggio a Sovere e la domenica mattina a Rogno. La competizione vedrà al via diversi campioni Nazionali ed internazionali. Sabato 18 Settembre, il GSA Atletica organizzerà la "Corri in Sovere", gara podistica che vedrà gli atleti impegnati nei sentieri del nostro paese.

Oltre alle date già confermate, alcune associazioni stanno monitorando la situazione pandemica per provare ad organizzare altre manifestazioni sportive nel nostro paese e altre si stanno organizzando per una ripartenza in sicurezza in vista della nuova stagione agonistica.

Altro passo verso la normalità è stata l'assegnazione attraverso un bando pubblico del campo da tennis all'interno del Parco Silvestri, che si è aggiudicato il Maestro Arnaldo Fusarri.

In fine mi auguro che a settembre ci sia la possibilità di organizzare la Giornata dello Sport per poter trascorrere insieme un pomeriggio di sport e divertimento.

Buona ripartenza sportiva a tutti i Soveresi!

Il consigliere con delega allo Sport  
**Massimiliano Berta**





COPPA ITALIA

# SkiRoll

2021

TROFEO 3 COMUNI  
SOVERE - CLUSONE - ROGNO



G.S.A. SOVERE ORGANIZZA  
10° TROFEO PENNE NERE  
A.N.A. SOVERE 60° FONDAZIONE

SOVERE - SABATO 11 SETTEMBRE

SCI CLUB 13 CLUSONE ORGANIZZA  
TROFEO BEPPE BARZASI E  
NARDO CARRARA A.M.



ROGNO - DOMENICA 12 SETTEMBRE



FEDERAZIONE  
ITALIANA  
SPORT  
INVERNALI



CON IL PATROCINIO DI:



Comune di  
CLUSONE



Comune di  
ROGNO



Comune di  
SOVERE

CON IL PATROCINATO DI:



Regione  
Lombardia





# Insieme puliamo il nostro territorio



Dopo il lungo periodo di “stop” dovuto alle restrizioni dettate dalle normative anti-Covid, negli ultimi mesi è stato possibile ripartire con diverse attività finalizzate alla cura dell’ambiente in cui viviamo. I volontari ploggers, guidati da Suor Agnese di Cascina Mariet (comunità di Suore di Carità) hanno provveduto a pulire l’area soprastante il parco giochi e i parcheggi delle aree limitrofe a Sellere.

L’iniziativa “Insieme puliamo il nostro territorio”, promossa dall’Assessorato all’Ambiente del Comune di Sovere e dalla Commissione Ecologia, si è svolta sabato 15 maggio. Alla giornata ecologica, oltre a quattro dipendenti comunali, hanno preso parte alcuni privati cittadini, il personale dell’azienda Gf-Elti di Sovere e le seguenti associazioni del territorio: l’Associazione Nazionale Alpini, l’Associazione Antincendio Boschivo, il CAI (Centro Alpino Italiano) sez. di Lovere, l’Associazione Cacciatori, Sovere Vol.A. (Volontari Associati). Il coordinamento è stato affidato alla nostra Protezione Civile, mentre la logistica è stata affidata alla Pro Loco Sovere.

L’impegno dei volontari ha permesso la pulizia di circa 20 chilometri di cigli stradali tra Sovere, Sellere e Piazza e la raccolta di 540 kg di rifiuti differenziati.

Sempre nel mese di maggio, è stato ripulito anche il sentiero che parte da via Longhina (sulla strada che porta a Bossico) e arriva fino al bivio sottostante tra Lovere e Sovere (Banchettina). L’iniziativa ha avuto luogo domenica 23 maggio ed è stata posta all’attenzione del Comune di Sovere dai volontari del BikeSide Trailbuilding. L’attività fa parte di un progetto promosso dall’associazione internazionale di mountain bike (IMBA) ed è finalizzata a promuovere e a sensibilizzare le persone nell’ambito della

cura e della manutenzione dei propri sentieri locali. La campagna “Take Care of Your Trails” IMBA rappresenta il più grande sforzo paneuropeo di manutenzione, pulizia e costruzione di sentieri volontari con la collaborazione di IMBA Italia ed IMBA Europa.

Come più volte riportato, l’affluenza e l’impegno



dei volontari che in queste giornate si sono attivati per prendersi cura del nostro territorio è un forte segnale che ci ricorda quanto sia importante prenderci cura dell’ambiente in cui viviamo partendo da semplici gesti, come evitare di abbandonare per strada i rifiuti, di qualunque dimensione e materiale.

Un sincero grazie a tutti coloro che hanno reso possibile queste iniziative.

L’assessore all’Ambiente e all’Ecologia  
**Michele Lotta**

# La qualità delle acque di Borlezza e Oneto

I torrenti Borlezza e Oneto fanno parte dei corsi d'acqua monitorati da ARPA Lombardia.

I monitoraggi cui sono sottoposti i due corsi d'acqua sono di tipo chimico-fisico e biologico, in modo da delineare il quadro più completo possibile circa l'effettivo stato di salute dell'ambiente fluviale.

Lo stato ecologico definisce la qualità della struttura e del funzionamento degli ecosistemi acquatici, attraverso il monitoraggio di diversi elementi, mentre lo stato chimico è classificato in base alla presenza di sostanze chimiche. Le stazioni di monitoraggio sono quattro: due per il monitoraggio chimico e due per il monitoraggio biologico.

La selezione delle stazioni e la loro collocazione è il risultato di una valutazione multifattoriale effettuata in base a diversi principi, fissati da un Decreto Ministeriale entro il 2030. I monitoraggi chimico-fisici sono ef-



fettuati con frequenza trimestrale (quattro campioni l'anno) mentre per il monitoraggio biologico Arpa Lombardia ha aumentato la frequenza portando i controlli con cadenza una volta ogni triennio.

L'analisi dei risultati del monitoraggio evidenzia una sostanziale qualità buona sotto il profilo chimico-fisico, ma una evidente sofferenza delle comunità biologiche che popolano tali torrenti dovuta ad una eccessiva pressione dovuta alla presenza di opere idrauliche e da alterazioni idrologiche.

Il ripristino della naturalità delle acque può essere conseguita se si adottano le indicazioni contenute nella nova Strategia dell'UE sulla biodiversità che mira, tra l'altro, a recuperare almeno 25.000 chilometri di fiumi a scorrimento libero

**Michele Lotta**

## Il monitoraggio dell'aria

Durante la campagna di monitoraggio della qualità dell'aria svolta a Sovere nel 2018 sono stati raccolti dati relativi al nostro territorio, grazie alla stazione mobile ARPA in Via Giotto. Per tener conto della stagionalità dell'inquinamento atmosferico, la campagna è stata programmata in due fasi, una estiva effettuata dal 18 luglio al 22 agosto 2018, ed una invernale dall'11 ottobre al 15 novembre 2018.

I dati raccolti nel periodo estivo ed invernale confermano che le concentrazioni di biossido di zolfo, di monossido di carbonio e di benzene a Sovere rimangono abbondantemente al di sotto dei limiti imposti dalla normativa. Tali inquinanti pertanto non presentano alcuna criticità.

Le stesse considerazioni valgono per l'andamento delle concentrazioni di biossido di azoto, che non ha mai superato il limite normativo orario. Anche per questo inquinante, dalla stima della media annuale, si evidenzia che la probabilità di aver superato il valore limite annuale di  $40 \mu\text{g}/\text{m}^3$  è praticamente nulla. Durante tutta la campagna di monitoraggio il PM10 ha mostrato un andamento temporale coerente con quello del particolato rilevato dalle stazioni fisse della rete di rilevamento regionale e con valori assoluti minori rispetto a quanto misurato nel 50% delle postazioni. Unica criticità riscontrata a Sovere è relativa all'ozono, inquinante secondario per cui non è possibile individuare delle sorgenti emmissive dirette,

poiché la sua formazione è legata a reazioni fotochimiche in aria tra i suoi precursori emessi soprattutto anche ad elevate distanze. Si tratta di una criticità non locale ma piuttosto diffusa su tutto il territorio regionale proprio a causa della natura di questo inquinante. Si ringrazia l'ARPA Lombardia per la collaborazione apportata durante la campagna di monitoraggio. La condivisione di questi dati è stata messa a disposizione e potrà essere divulgata agli studenti, grazie alla disponibilità dei tecnici dell'Arpa, in occasione di un percorso educativo ecologico che il Comune di Sovere intende promuovere. Fonte: ARPA LOMBARDIA Centro Regionale Monitoraggio Qualità dell'Aria (CRMQA)



# Sovere e i Marinai

La Sezione A.N.M.I. di Lovere (Associazione Nazionale Marinai d'Italia) il 23 febbraio 2019 ha nominato il suo direttivo per il quadriennio 2019-2023. La guida dell'associazione è stata affidata a Luciano Arrighetti, la vice presidenza invece a Michele Lotta. Il primo è responsabile della sede FNP-CISL PENSIONATI, il secondo è consigliere comunale con delega all'ecologia e all'ambiente. L'associazione, nata dalla libera unione di coloro che sono appartenuti o appartengono senza distinzione di grado alla Marina Militare, conta 46 iscritti di cui otto residenti in Sovere. L'A.N.M.I. di Lovere tende a realizzare concretamente ogni forma di solidarietà, mediante attività culturali, sportive marinaresche e iniziative di valore sociale.

L'associazione ha sede a Lovere in via delle Rose 36 e accoglie nuovi soci da molti comuni limitrofi. Per info: [anmi.lovere@gmail.com](mailto:anmi.lovere@gmail.com).

A questi nostri concittadini gli auguri marinareschi di "Buon vento e mare calmo".



## Rifiuti: siamo un Comune riciclone

Ringraziamo tutti i soveresi per l'impegno profuso per la raccolta differenziata. In tanti sono a conoscenza che il Comune di Sovere è entrato, per la prima volta, a far parte dei "Comuni Rifiuti Free", la speciale classifica pubblicata ogni anno da Legambiente (i dati della raccolta sono relativi all'anno 2019). Sono circa 50 i Comuni lombardi che rispettano il criterio per poter ricevere questo ambito riconoscimento. Il

criterio adottato per far parte della classifica Comuni Riciclone 2020 è da ricercare nella frazione indifferenziata, il secco non riciclabile. Per accedere alla graduatoria sono considerati solo i Comuni che, oltre a raggiungere o superare il 65% di raccolta differenziata, hanno conferito meno di 75 kg per abitante all'anno di rifiuto secco non riciclabile. Il Comune di Sovere, nell'anno 2019, ha prodotto 66 kg per abitante di INDIFFERENZIATO (secco) e l'80,1% di RIFIUTI DIFFERENZIATI (metodo DM 26.5.2016). L'obiettivo del 55% di riciclo dei materiali stabilito dall'Unione Europea al 2025 è già stato superato da tempo dal nostro Comune e raggiungere, o superare, l'85% di rifiuti differenziati può essere un'opportunità per trasformare sempre di più i rifiuti in risorse e pagare meno tasse che gravano sui rifiuti (la normativa è in continua evoluzione).

I dati della frazione secca del 2020 saranno sicuramente influenzati dalle nuove dinamiche imposte dalla pandemia di Covid-19. Nell'ultimo anno l'utilizzo di mascherine monouso e di strumentazione usa e getta nelle strutture collettive ha senza dubbio aumentato la quantità di rifiuti della frazione secca. Durante il lockdown la piattaforma ecologica ha subito settimane d'arresto ma la raccolta differenziata porta a porta non si è mai fermata. Il nostro invito è quello di continuare a differenziare al meglio, al fine di ridurre al massimo i rifiuti da gettare nel sacco rosso per ottenere ottimi risultati in tutti i settori collegati allo smaltimento dei rifiuti.

Si raccomanda a tutti i proprietari e/o locatari di terreni nel territorio comunale di provvedere alla rimozione di ogni elemento o condizione che possa rappresentare pericolo per l'incolumità e l'igiene pubblica o privata, in particolar modo provvedendo all'eliminazione di sterpaglie e cespugli, nonché al taglio di siepi vive di vegetazione e rami che si protendono sui cigli delle strade. L'obbligo e le sanzioni sono indicate nell'art. 97 del Regolamento di Polizia Municipale.



Ai primi di settembre del 2019 siamo stati coinvolti nella proposta di dare vita ad un nuovo Distretto del Commercio unitamente ai comuni di Castro, Pianico, Solto Collina e Lovere. Il 21 settembre del 2019 c'è stata la firma da parte dei sindaci per la formalizzazione del Distretto. Il nuovo Distretto intende rappresentare un'aggregazione stabile sul territorio, che coinvolga attori pubblici e privati, per concentrare le energie su fattori di comunanza principalmente nel settore del commercio e del turismo e per riuscire a lavorare in sinergia a favore di uno sviluppo equilibrato, diffuso e sostenibile. L'area geografica di riferimento è l'Alto Sebino, al quale siamo economicamente collegati sebbene in maniera marginale. Demograficamente il nostro territorio, dal punto di vista delle caratteristiche della popolazione residente, è colpito dal fenomeno dell'invecchiamento. Spostando l'attenzione dalla demografia del territorio alla sua struttura socio-economica è possibile notare che i settori più sviluppati sul territorio del Distretto risultano essere: attività manifatturiere, costruzioni, attività di commercio all'ingrosso e al dettaglio, attività dei servizi di alloggio e ristorazione e attività immobiliari. Da qui risulta abbastanza evidente che le attività su cui il Distretto intende puntare maggiormente (turismo e commercio) sono già presenti in maniera considerevole sul territorio ed andrebbero accompagnate ad uno sviluppo ulteriore delle attività di "supporto" come possono considerarsi quelle artistiche, sportive, di intrattenimento e divertimento. Tra i settori trainanti, vengono in genere predilette attività su larga scala, che non rispecchiano in qualche modo la peculiarità del luogo, che è costantemente alla ricerca di produzione e vendita di prodotti di nicchia, tipici, tradizionali e nazionali, di conseguenza il commercio al dettaglio presente nel Distretto si sviluppa principalmente attorno ad esercizi di vicinato che rappresentano una buona fetta di quelli presenti nel territorio che soffre questa tendenza. I punti di debolezza del territorio sono molteplici, a partire dall'invecchiamento della popolazione, alla scarsa visibilità dei negozi di vicinato, alla scarsa cultura turistica, alla mancanza di promozione del territorio che porta inevitabilmente alla crescita di locali sfitti ed allo svuotamento ed al collasso dei centri storici, vero patrimonio culturale e preziosa memoria dei nostri paesi. I punti di forza

# Non solo soc



li possiamo trovare nella nostra posizione territoriale collocata in prossimità del lago ed incastonata tra le più belle montagne dell'arco prealpino, nella ricchezza di siti culturali quali il sito pleistocenico, il Palazzo Silvestri e il Santuario, nella presenza del fiume Borlezza che attrae anche grazie all'associazione pescatori che ne curano il decoro e nelle offerte gastronomiche dei nostri eroici ristoratori. Il primo settore che il Distretto intende potenziare è quello legato al commercio e al turismo. Dal lato strettamente commerciale, come evidenziato sopra, il Distretto è caratterizzato da una notevole quantità di esercizi di vicinato, ovvero di esercizi commerciali di piccole dimensioni, che rispecchiano le caratteristiche del territorio su cui sorgono, ovvero quelle di un territorio che predilige e favorisce l'economia e lo sviluppo locale, di piccoli artigiani e commercianti, mantenendo intatte le caratteristiche culturali predominanti. L'intimità, la familiarità e la tradizione sono gli aspetti commerciali che il Distretto intende valorizzare, al fine di riportare il fiorente commercio nell'Alto Sebino. In questo contesto assumono importanza fondamentale i negozi alimentari che si occupano della vendita di prodotti tipici locali, nei quali è possibile scoprire e gustare le tipicità culinarie del luogo, i negozi di abbigliamento sia classico che sportivo di media ed alta gamma e le attività di ristorazione, le quali hanno il piacere e l'onere di far conoscere i prodotti tipici ai turisti, ma anche ai locali, per valorizzare sempre di più le tradizioni antiche di secoli dell'Alto Sebino. Quindi il Distretto si propone come attuatore della promozione del territorio e del commercio attraverso



# ciale...



so nuove tecnologie, promuovendo progetti condivisi tra settori pubblico/privati che rappresentano gli aspetti fondamentali su cui costruire e designare tutti gli investimenti. A Soverè l'ultimo bando a favore dei commercianti fu fatto nel 2004 e curato dall'allora vigile Celeste Pacchiani. Quest'anno, grazie a questa amministrazione, si ripropone l'opportunità alle imprese commerciali e del turismo di attingere a fondi regionali destinati al rilancio economico del nostro paese nella consapevolezza che non sarà la panacea dei mali ma sicuramente un buon punto di partenza per avere un ruolo da protagonista all'interno di un progetto territoriale allargato. Il budget da parte della Regione Lombardia destinato al Distretto Lake&Hills è stato di 180.000 euro; ai commercianti 100.000 euro; ai comuni 80.000 euro. I commercianti di Soverè ammessi sono stati 12 ed hanno ricevuto complessivamente 30.000 euro. Il Comune di Soverè ha potuto cofinanziare opere pubbliche per 31.000 euro. Nonostante la fatica, c'è molta soddisfazione per aver contribuito a dare un segnale di vicinanza ai nostri operatori commerciali con l'augurio di poter ritornare a lavorare con serenità e soddisfazione.

L'assessore Servizi Sociali  
**Massimo Lanfranchi**

## Grazie alla nostra Protezione Civile



Grazie alla Protezione Civile, all'Istituto Comprensivo, all'Oratorio e ai volontari medici, infermieri e di triage anche Soverè ha contribuito alla creazione del polo vaccinale di Rogno, favorendo un servizio più vicino alle aspettative del territorio. Un grande grazie a tutti.





Un cambio di passo; è questo ciò che serve oggi alla Cultura.

Poter usufruire di accattivanti e pratici spazi all'aperto per poter spostare il fulcro delle attività in un ambiente che possa accogliere in piena sicurezza laboratori, circoli di lettura e momenti di ritrovo collegiale. Tutto ciò risulterà profondamente prezioso quando finalmente questa pandemia avrà lasciato spazio ad una ripresa a 360 gradi; fare tesoro dei momenti difficili, monito oggi più che mai fondamentale.

Per questo motivo il nuovo gazebo, situato all'interno del parco del borgo San Gregorio, insieme al rifacimento delle panchine e i tavoli ivi situati, ci dà la possibilità oggi di riprendere pienamente le attività ludiche e ricreative: partendo dai gruppi di lettura fino ai laboratori per bambini e i pomeriggi di lettura. Come amministrazione comunale abbiamo dotato sia Piazzetta Pergolini che le aree verdi sopraccitate di due cassette piene di libri, grazie alla generosità di molti soveresi che non si sono fatti ripetere l'invito due volte aggiungendo così valore all'idea di partenza! Nella stessa piazzetta svettano inoltre due nuove panchine, così da permettere la sosta e la lettura immersi nella serenità di un incantevole scorcio del nostro paese.

Splendido vedere come siano sempre i bambini i primi pronti a mettersi nuovamente in gioco, ad entusiasarsi e a sorridere di fronte alle novità. Sono appena iniziati infatti i pomeriggi dedicati ai nostri piccoli protagonisti, tra letture e laboratori, coinvolgendo più spazi possibili in ogni parte del paese: parco Silvestri, il nuovo parco Ex Filatoio, i parchi di Sellere e Piazza e l'orto didattico della nostra scuola secondaria.

Tutti spazi preziosi e ricchi di possibilità.

Anche la proposta di Fiato ai Libri si rinnova; per quest'anno abbiamo deciso di continuare con fiducia a puntare sui nostri bimbi/ragazzi aderendo a "Fiato ai Libri Junior". Lo spettacolo si terrà nel cortile di Palazzo Silvestri domenica 1 agosto, intitolato "MITICO SPETTACOLO!" tratto dal libro "Mitico!" di Annalisa Strada e Pierangelo Frugoli; voce narrante sarà Giorgio Personelli.

Nel 2021 Sovere entra a pieno titolo all'interno della rete PAD (Percorsi Archeologici Diffusi) con due aree di grande interesse storico archeologico: "L'archivio naturale di Pianico-Sellere" e la "Zona arche-

# Cultura i



ologica del Santuario della Madonna della Torre". Quest'ultimo sito risulta complessivamente suddiviso in due aree contigue: quella superiore, ai piedi del Santuario, caratterizzata da ritrovamenti preistorici, e quella inferiore, poco sopra il Convento dei Frati Cappuccini, dove sono stati rinvenuti e avvistati reperti e manufatti di epoca romana durante lavori edilizi.

Il primo sito citato invece ci permette di conoscere la natura e l'ambiente che tra i 755 e gli 800 mila anni fa caratterizzava il territorio della Val Borlezza. Obiettivo Comune della rete denominata PAD è quella di coordinare le possibilità, condividere energie, sforzi ed aiutarci vicendevolmente nella promozione e riscoperta all'interno del territorio delle bellezze che i nostri paesi possiedono.

A questo proposito cito con gioia il grande lavoro che i ragazzi della Protezione Civile stanno svolgendo per poter ripulire l'area del sito pleistocenico appunto, per darci così la possibilità di partire con alcune visite guidate all'area; percorsi curati da professionisti del settore che certamente daranno luce e risalto ad un patrimonio prezioso e troppo spesso poco valorizzato.

Siamo felici di annunciare che siamo inoltre entrati a pieno titolo all'interno della rete culturale "Moroni 500", un percorso a tappe che intende valorizzare il legame che univa il pittore della realtà per eccellenza alla sua terra, alla sua gente, alla sua cultura e alla sua natura. "Moroni 500. Albino 1521-2021" è il progetto culturale promosso dal Comune di Albino e organizzato da Promoserio in occasione dei 500 anni dalla nascita di Giovan Battista Moroni; un



# in movimento



anno di mostre, narrazioni, restauri, approfondimenti e pubblicazioni scientifiche, convegni, incontri, concerti e spettacoli teatrali resi possibili grazie ad un ampio network di istituzioni, musei, fondazioni, parrocchie, scuole e associazioni, tra loro in dialogo per raccontare in modo condiviso l'universo moroniano a 360 gradi.

All'interno di questo calendario di eventi, Sovere sarà protagonista con due date: venerdì 27 agosto ore 20.45 presso il Santuario Madonna della Torre un concerto dal titolo "Cinquecento in musica, Omaggio a Giovan Battista Moroni", organizzato insieme al Festival "Onde Musicali sul lago d'Iseo" promosso da Accademia Tadini. Il concerto avrà il seguente pregiato programma: Daniela Veronesi, soprano - Hernán Diego Loza, liuto - Musiche di Fran-

cesco Da Milano, John Dowland, Thomas Morley. Domenica 5 settembre invece alle ore 17.00 presso la Chiesa di San Martino, di fronte alla pregiata tela moroniana in nostro possesso, si terrà una conferenza dal titolo: "Sovere 1562-1600. Da Giovanni Battista Moroni a Pietro Marone: pittura in una terra di confine tra Bergamo e Brescia". Dialogheranno dott. Simone Facchinetti e Dott.ssa Fiorella Frisoni, moderati dal dott. Francesco Nezosì.

Preziose reti dunque, che ci permettono di continuare a valorizzare la Bellezza che ci appartiene, ma con uno sguardo proiettato lontano, alla collaborazione reciproca e alla sintonia tra enti e realtà affini e preziose.

L'assessore alla Cultura  
**Silvia Beretta**





Ci eravamo lasciati a dicembre 2020 con la scuola che era ripartita da pochi mesi dopo un anno difficilissimo, purtroppo però i primi mesi del 2021 non sono stati proprio facili. All'interno della scuola abbiamo vissuto momenti di apparente normalità ma anche alcune settimane veramente pesanti.

Sono davvero fiera delle famiglie dei nostri alunni per il rispetto che la maggior parte di esse ha avuto nel mantenere fede a quel patto di corresponsabilità che siamo stati "costretti" a sottoscrivere all'inizio dell'anno scolastico. Ad esclusione di pochissimi casi, noi genitori abbiamo capito l'importanza di un nostro sacrificio personale per la tutela degli altri, in particolar modo dei nostri alunni.

In questo momento la scuola è impegnata ancora per qualche settimana con lo svolgimento delle attività previste all'interno del Piano Estate 2021 voluto dal Ministero dell'Istruzione. C'è già comunque gran fermento per l'organizzazione del prossimo anno scolastico. Io e la dirigenza scolastica abbiamo piena fiducia nel rispetto delle regole da parte dei nostri ragazzi. È stato anche grazie a loro che il nostro ambiente scolastico ha dimostrato di essere un luogo sicuro.

Vorrei raccontarvi un po' di cose che sono successe a scuola in questi mesi e che dimostrano quanto sono straordinari i nostri ragazzi. La nostra Scuola dell'Infanzia e la Scuola Primaria hanno lavorato in-

# RipartiAm

sieme a due importanti progetti. Il 19 maggio, come tutti gli anni, è stato il "Senza Zaino Day". Quest'anno tutte le scuole che aderiscono a questa didattica hanno lavorato sul tema "La Terra siamo noi: siamo noi quel chicco di grano". La Scuola dell'Infanzia ha girato dei video sul rispetto dell'ambiente riaborando delle storie sul tema mentre il lavoro della Primaria è stato chiaramente un po' più complesso. I ragazzi hanno lavorato tutto l'anno sugli obiettivi dell'Agenda 2030 e il risultato è stata una scuola piena di colori e di bambini consapevoli di quale strada percorrere.

Un altro progetto scolastico che è nato in questi mesi



## Studio di Fisioterapia di Contessi Alessia

Via Fratelli Calvi 9/a  
Via Fantoni (dopo il civico n°6)  
24060 SOVERE (Bg)  
Tel. 3475242812  
P.IVA 04013420163



- Fisioterapia ortopedica, neurologica, Massoterapia
- Ginnastica vertebrale e neurodinamica di arti superiori e inferiori
- Riflessologia plantare
- Terapie fisiche (ionoforesi, tens, ultrasuoni, elettroterapia)
- Rieducazione del Perineo
- Kinesiotaping
- Bendaggio vascolare
- Anche a domicilio

e che diventerà il nostro concorrente più temibile è il nuovo giornale scolastico! "NewSword" è più di un semplice magazine scolastico, è una testata editoriale digitale ricchissima di contenuti, articoli, video e curiosità che si aggiorna continuamente. È una finestra sul mondo dei nostri ragazzi. Raccontano la loro scuola ma anche come vedono il mondo fuori. Ogni articolo è una scoperta. Il link di NewSword è disponibile sulla home page del sito dell'Istituto Comprensivo di Sovero.

E per finire l'evento che è stato vissuto da tutti come una sorta di liberazione. Il 10 giugno la compagnia teatrale della scuola secondaria ha messo in scena la commedia di Aristofane "La donne al Parlamento". I ragazzi sono stati magistralmente diretti dal regista Michele Marinini e dalla responsabile del laborato-



# o dalla... scuola



rio di teatro prof.ssa Enzalba Bonavita. A causa della pandemia la maggior parte dei corsi pomeridiani organizzati dalla scuola non si sono potuti svolgere. A inizio anno, dopo mille dubbi, il nostro dirigente scolastico prof. Salvatore Lentini con un pizzico di incoscienza ma con tanto coraggio ha deciso che i nostri ragazzi avevano bisogno di un obiettivo per ripartire, per non cedere a quella rassegnazione che li stava colpendo. Per loro ne valeva la pena. Ed è così che, con il rispetto delle regole e il massimo impegno da parte di tutti, anche quando la scuola si svolgeva "a distanza", ne è uscito un CAPOLA-

VORO. Non si poteva non ripartire dalla cultura da vivere e condividere. Per tutte le persone che non hanno potuto assistere allo spettacolo, la compagnia replicherà il 21 settembre al teatro Cristal di Lovere all'interno della rassegna della settimana della cultura classica.

La grande speranza è che momenti come questo, dove la comunità ha ricominciato a vivere gli spazi della scuola, ritornino a far parte della nostra vita.

Buona estate a tutti!

L'assessore all'Istruzione  
**Federica Cadei**

**CALZATURE PELLETTIERIE SPORT**

**VIA Roma**  
SPORT & SHOES

Località Mano di SOVERE

FORZA Fedora

CMP

HANGAR

STONEFLY

ISCRIVITI AL NOSTRO WHATSAPP... NOVITÀ E OFFERTE RISERVATE A TE!!!  
SALVA IN RUBRICA IL N° 035981204; INVIA UN MESSAGGIO CON SCRITTO: "ISCRIVIMI" SEGUITO DA NOME E COGNOME

# La biblioteca diventa



All'inizio di maggio Sovere è stato scelto insieme ad altri 28 Comuni della bergamasca

per diventare un "punto di comunità" all'interno del progetto DigEducati. Capofila del progetto è la Fondazione della Comunità Bergamasca la quale, insieme ad un'ampia rete di partner, ha pensato e finanziato tre azioni strategiche che si svilupperanno nei prossimi 36 mesi con la finalità di contrastare il divario digitale nei bambini bergamaschi dai 6 ai 13 anni. La durata del progetto non vuole essere un termine ma un trampolino di lancio per creare una rete



solida a cui i minori in situazioni di fragilità si possano sempre appoggiare per ricevere l'educazione di cui hanno diritto. L'impresa Sociale Con i Bambini e Fondazione Cariplo hanno stanziato 2.500.000 euro. Il bisogno rilevato è quello di implementare strumenti e competenze digitali dei ragazzi in età scolare per incrementare la loro cultura digitale cogliendo le opportunità offerte da questo mondo. L'intenzione è quella di andare oltre la pur necessaria dotazione fisica di devices; il vero fine è promuovere una cultura che porti ad un corretto utilizzo di questi ultimi e dell'informatizzazione nel suo insieme.

Questa condizione non riguarda solo i singoli ragazzi ma anche le famiglie. Purtroppo, i dati sull'analfabetismo digitale nella fascia adulta in Italia mostrano un livello di competenza al di sotto della media europea. Destinatari diretti del progetto saranno quindi i bambini dai 6 ai 13 anni e le loro famiglie, in difficoltà economica, relazionale, educativa e personale. È comunque considerato parte fondamentale il coinvolgimento dell'intera comunità.

La sede ufficiale del progetto sarà la sala del Camino nella nostra biblioteca comunale. In aggiunta, Sovere ha la fortuna di avere tantissimi spazi verdi sia all'interno dei numerosi parchi, sia all'interno degli edifici scolastici che possono essere sfruttati per attività all'aperto e per essere più a contatto con la scuola. La nostra biblioteca avrà a disposizione un educatore che sarà presente per 12 ore settimanali.

La fornitura dei pc, delle connessioni e la creazione di spazi fisici di riferimento vanno ad unirsi alla realizzazione di una piattaforma digitale di supporto

**SERIETÀ  
QUALITÀ  
CONVENIENZA**

**ZANNI  
FORMAGGI**

**di Andrea Zanni**



# “punto di comunità”

che sarà il punto di accesso per tutti i servizi. 400 tutor formati dall'Università di Bergamo saranno pronti a rispondere a esigenze nell'ambito dell'educazione scolastica e informatica.

L'esserci in un progetto così importante è per noi fonte di orgoglio. Ogni volta che si crea rete e si riescono a realizzare progetti di questa portata ci fa sempre sentire di essere parte di un percorso che ci indirizza nella direzione corretta.

L'inaugurazione è prevista in contemporanea per tutti i 28 punti di comunità a ottobre 2021.

A presto,

**Federica Cadei e Silvia Beretta**



**CON I BAMBINI**  
IMPRESA SOCIALE



## “VIVA LA VIDA”

Un altro grande regalo verrà fatto prossimamente alla nostra scuola, ma per ora ve lo lasciamo soltanto immaginare.

La Primaria sarà protagonista di un progetto molto ambizioso. Sarà un'esplosione di colori ... Vi diamo un indizio...



# Il Parco del Filatoio: un nuovo



Il 13 giugno abbiamo finalmente inaugurato il Parco del Filatoio (ringraziamo la ProLoco per la collaborazione e il rinfresco) un nuovo polmone verde in riva al Borlezza.

Un percorso lungo e tortuoso che lascia spazio a tanta meraviglia. E noi non aggiungiamo altro: lasciamo che a parlare siano queste fotografie di Andrea Pezzotti, che ringraziamo.

**EIP**  
Impianti Elettrici POIATTI

**AFFIDACI I TUOI IMPIANTI ELETTRICI NE AVREMO CURA**

Via D. Alighieri,9 - Pianico (Bg) Tel 035.981313 - 339 2062646 - manuel.eip@libero.it www.eip-poiatti.com



# vo gioiello in riva al Borlezza

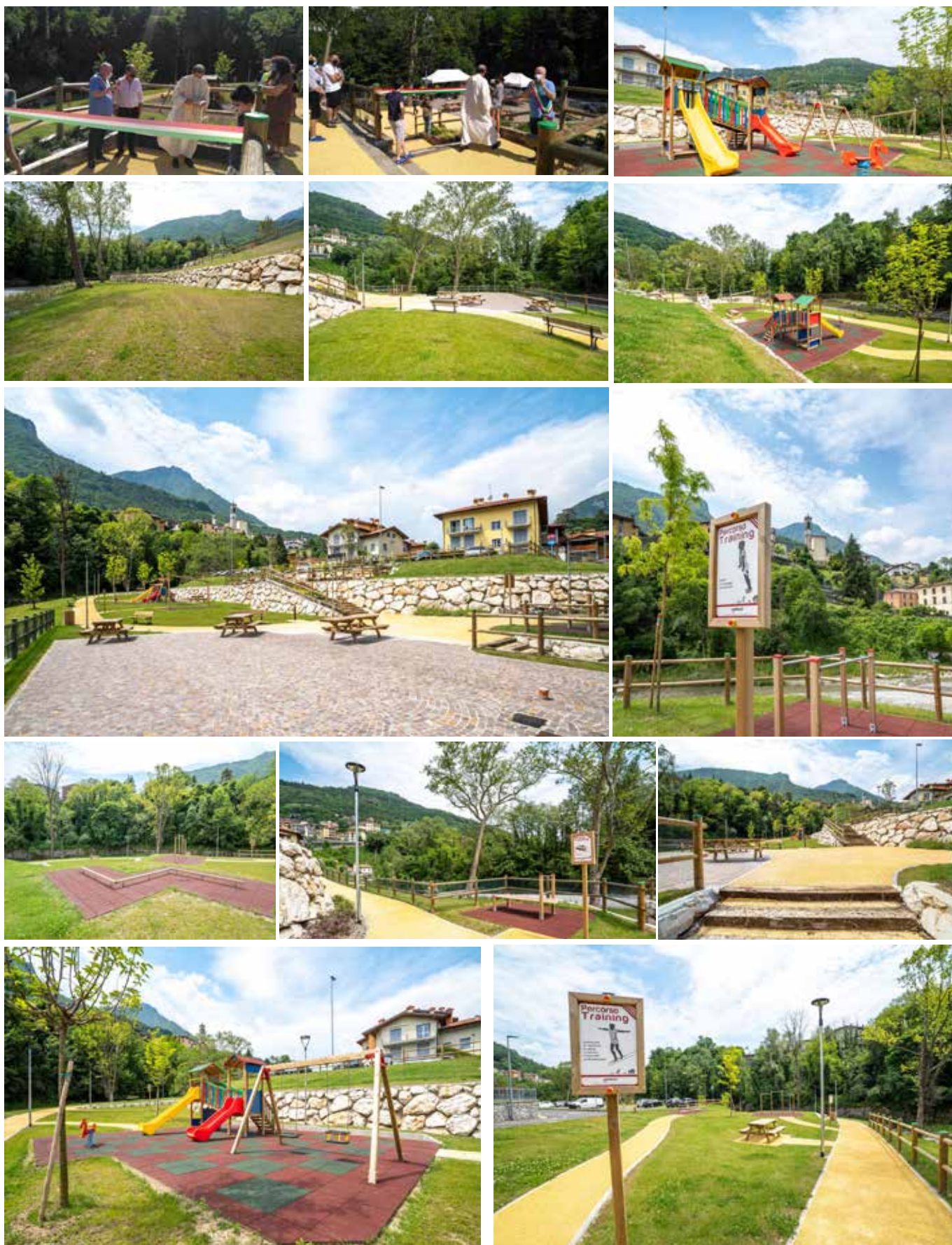



# ORARIO DI APERTURA AL PUBBLICO

## SEGRETARIO GENERALE

Riceve su appuntamento  
(tel. 035 981107 int. 1)

## UFFICI DEMOGRAFICI

Lunedì ore 9,00 / 12,30  
Martedì ore 9,00 / 12,30  
Mercoledì ore 9,00 / 14,00  
Giovedì ore 14,30 / 17,30  
Venerdì ore 9,00 / 12,30

## UFFICI SEGRETERIA – PROTOCOLLO – RAGIONERIA

## TRIBUTI – SERVIZI ALLA PERSONA – UFFICIO TECNICO

Lunedì ore 9,00 / 12,30  
Martedì ore 9,00 / 12,30  
Mercoledì ore 9,00 / 14,00  
Giovedì ore 14,30 / 17,30  
Venerdì ore 9,00 / 12,30

## RICEVIMENTO TECNICO COMUNALE

Giovedì ore 14,30 / 17,30  
(Per il pubblico)

## ASSISTENTE SOCIALE

Mercoledì ore 10,00 / 12,00

## UFFICIO POLIZIA LOCALE E COMMERCIO

Martedì ore 9,00 / 10,00  
Giovedì ore 16,30 / 17,30  
Sabato ore 8,30 / 9,30

## BIBLIOTECA (Tel. 035 981104 - Fax 035 981104)

Lunedì ore 14,30 / 18,30  
Martedì ore 14,30 / 18,30  
Mercoledì ore 14,30 / 18,30  
Giovedì ore 14,30 / 18,30  
Venerdì ore 14,30 / 18,30

Orari in vigore dal 1 gennaio 2020

## GLI AMMINISTRATORI

### RICEVONO:

#### SINDACO

**FRANCESCO FILIPPINI**

Sabato dalle ore 9,00 alle ore 12,00  
Previo appuntamento al numero telefonico  
035 981107 interno 1  
[sindaco@comune.sovere.bg.it](mailto:sindaco@comune.sovere.bg.it)



#### MASSIMO PIETRO

**PAOLO LANFRANCHI**

Giovedì dalle ore 16,00 alle ore 18,00  
Previo appuntamento al numero  
telefonico 035 981107 interno 1  
[servizisociali@comune.sovere.bg.it](mailto:servizisociali@comune.sovere.bg.it)



#### SILVIA BERETTA

Riceve previo appuntamento al numero  
telefonico 035-981107 – interno 1  
[cultura@comune.sovere.bg.it](mailto:cultura@comune.sovere.bg.it)



#### FEDERICA CADEI

Riceve previo appuntamento al numero  
telefonico 035-981107 – interno 1  
[istruzione@comune.sovere.bg.it](mailto:istruzione@comune.sovere.bg.it)



#### DAVIDE MAGONI

Giovedì dalle ore 16,00 alle ore 18,00  
Previo appuntamento al numero  
telefonico 035 981107 interno 2  
[lavoripubblici@comune.sovere.bg.it](mailto:lavoripubblici@comune.sovere.bg.it)



#### MASSIMILIANO BERTA

Riceve previo appuntamento al numero  
telefonico 035-981107 – interno 1  
[sport@comune.sovere.bg.it](mailto:sport@comune.sovere.bg.it)



#### DANILO CARRARA

Riceve previo appuntamento al numero  
telefonico 035-981107 – interno 1



#### MICHELE LOTTA

Riceve previo appuntamento al numero  
telefonico 035-981107 – interno 1  
[ecologia@comune.sovere.bg.it](mailto:ecologia@comune.sovere.bg.it)



<http://www.comune.sovere.bg.it>  
[comune.sovere@pec.regione.lombardia.it](mailto:comune.sovere@pec.regione.lombardia.it)  
[info@comune.sovere.bg.it](mailto:info@comune.sovere.bg.it)