

S Informa Sovere



Periodico di informazione amministrativa, culturale e sociale del Comune di Sovere

Anno 4 - Numero 13



AUGURI

www.comune.sovere.bg.it





AUGURI

Quando mi metto davanti al computer per scrivere gli auguri di Buon Natale il primo pensiero che mi passa per la mente è la convinzione che rischio di mettere su carta concetti già espressi in passato, ma credo sia in gran parte inevitabile.

Incomincio legandomi a quanto succede oggi nel mondo, perché a mio avviso anche il sindaco di un piccolo paese non può non riflettere sul complicato momento che stiamo vivendo, dove concetti legati alla pace, alla serenità sono quotidianamente minacciati da un nemico che forse non è pienamente conosciuto. Anche piccoli gesti come illuminare con i colori della bandiera francese le arcate di Via Bottaini devono essere percepiti come il desiderio di vicinanza a chi soffre non dimenticando che queste tragedie rischiano di diventare la "normalità" solo se non prendiamo coscienza che anche noi dobbiamo operare sempre perché vocaboli come accoglienza, tolleranza, reciproco rispetto caratterizzino il nostro vivere quotidiano. E questo è sicuramente difficile anche in virtù di una situazione economica che non aiuta e colpisce pesantemente anche la nostra comunità.

Pensando un po' alle "cose di casa nostra", il 2015 amministrativo è stato caratterizzato dall'importante investimento realizzato alla scuola primaria di Via Cavour, che ci ha permesso di risolvere annosi problemi legati alla sicurezza, all'abbattimento delle barriere architettoniche ed alla riqualificazione energetica di questo immobile.

E' un altro tassello legato all'impegno che ci vede da sempre attenti alle esigenze del mondo scolastico convinti che investire sulle nuove generazioni sia importante e fondamentale.

L'apertura del laboratorio analisi è stata forse modesta sul piano economico ma di grande impatto sociale ed i numeri di questi primi mesi ci dicono che la scelta è stata premiante andando incontro soprattutto alle esigenze di chi ha più difficoltà negli spostamenti.

Grazie al forte impegno dei componenti della commissione delle frazioni e dei volontari delle due parrocchie si è riusciti a realizzare due importanti manifestazioni anche a Sellere e Piazza e la folta presenza è un bel biglietto da visita per consolidare anche nei prossimi anni questi eventi.

Voglio ora guardare anche un po' avanti pensando al prossimo



L'AMMINISTRAZIONE
COMUNALE AUGURA
A TUTTI I SOVERESI
UN BUON NATALE
ED UN FELICE ANNO NUOVO.

anno ed a quello che – pur in presenza di grosse difficoltà economiche – stiamo programmando nell'immediato. Se la Legge di Stabilità in discussione in Parlamento non verrà modificata avremo la possibilità di qualche investimento e stiamo pensando ad un importante intervento sul viale del cimitero a Soverese, che presenta ormai da mesi criticità in termini di viabilità e sicurezza. Sempre se non ci saranno "sorprese" dal governo centrale riusciremo a liberare altre piccole risorse che ci permetteranno di portare l'illuminazione alla Valle delle Fontane dando finalmente risposta alle legittime esigenze dei cittadini che vi abitano; potremo realizzare una pensilina nella frazione Piazza, installare sul territorio tre display perché riteniamo necessario portare l'informazione amministrativa a tutti i cittadini di Soverese ed asfaltare alcune zone periferiche. Piccoli investimenti che speriamo di portare a compimento nella prossima primavera. Ora sono sicuro di ripetermi, ma devo ancora una volta ringraziare il volontariato che opera costantemente sul nostro territorio permettendo di garantire servizi essenziali per la comunità che non saremmo in grado di realizzare con le nostre sole forze. A tutti chiedo di "non mollare" perché siete una forza vitale per ogni comunità e molte volte non venite doverosamente riconosciuti.

Concludo queste poche righe augurando a tutti i cit-

tadini un sereno Natale nella speranza che la serenità non sia solo legata a questo periodo di festività ma caratterizzi la vita quotidiana in un momento che continua ad essere caratterizzato da forti difficoltà economiche.

Buon Natale e Felice Anno Nuovo.

Il sindaco
Francesco Filippini





IL CENTRO PRELIEVI DEDICATO A TUTTI I CITTADINI DI SOVERE E NON

INAUGURATO IL NUOVO CENTRO PRELIEVI

Sabato 10 ottobre è stato inaugurato il nuovo centro prelievi, ricavato nei locali delle ex poste. Tutti i soveresi e non, vi si possono recare tutti i martedì e giovedì mattina per effettuare prelievi o consegnare referti per esami. Non serve prenotare. Necessaria la prescrizione medica degli esami richiesti. Nessun costo aggiuntivo. Se non esentati si paga il ticket come in qualsiasi struttura sanitaria pubblica. Tempi di attesa molto contenuti. Ritiro degli esiti sempre al centro prelievi.



Nelle prime sette settimane 240 utenti hanno usufruito dei servizi del nuovo centro prelievi. Le code in Ospedale sono un lontano ricordo

Sono ormai pressoché trascorsi tre anni dal mio insediamento quale assessore ai servizi sociali di questo paese, tre anni impegnativi, sempre vissuti sul sottile "filo di equilibrio" tra ciò che avrei voluto fare e ciò che siamo riusciti a fare.

L'importante obiettivo che mi ero posto allora e che non ritengo a tutt'oggi essere ancora stato realizzato è il raggiungimento del "cambiamento culturale" nell'affrontare le problematiche sociali che vedono il nostro paese protagonista di una visione sanitaria moderna che si apra al territorio con idee e progetti innovativi nel rispetto di regole di appropriatezza e qualità che ci distinguano.

Ci siamo dotati di un'auto per disabili che ci consente di essere autonomi nell'organizzazione dei trasporti per disabili e persone non autosufficienti.

Abbiamo acquistato, grazie all'iniziativa "la giunta serve in tavola", tre defibrillatori, uno ci è stato donato dall'A-VIS Soverese, uno ci è stato donato dalla ditta Elettroblaggi, un'azienda sensibile alle problematiche sociali ed





uno ci è stato donato dalla fondazione UBI Banca; abbiamo quindi sei defibrillatori che verranno presto posizionati nei centri nevralgici del paese.

Siamo riusciti ad attrezzare un locale con spazi luminosi, un'atmosfera accogliente, combinata con un servizio di massima efficienza, questa è l'impressione che ricevo dagli utenti che accedono alla sala d'attesa del Centro Prelievi, recentemente inaugurato. Ho detto "siamo" riusciti perché nessun obiettivo viene raggiunto se non con il contributo di tutti

ed è con il contributo di tutti gli operatori di questo Comune che riusciamo a porre in essere un cambiamento sostanziale rispetto al passato nell'attenzione ai problemi sociali, non solo letti sotto il profilo assistenziale ma come ampliamento di servizi alla cittadinanza.

Il Centro Prelievi presenta tutti i vantaggi e il comfort dati dalla nuova struttura in un'area centrale del paese e rappresenta un vantaggio per l'utente che trova comodamente fuori casa un servizio che altrimenti comporterebbe un certo disagio.

Il nostro obiettivo è fare in modo che le persone accedano ai nostri servizi nella maniera più agevole: l'adozione del sistema dell'accesso diretto, così come la sistemazione del nuovo Centro Prelievi nella zona centrale del paese, rispondono proprio a questa esigenza.

Siamo riusciti a portare il servizio nel luogo del paese più frequentato e servito dai mezzi pubblici, in modo da renderne il più possibile agevole l'accesso, la fruizione ed evitare spostamenti inutili. Per accedere al Centro Prelievi del Comune non sarà necessario prenotare. Al cittadino basterà presentarsi con l'impegnativa del Medico di Medicina Generale e con la tessera sanitaria per essere sottoposto all'esame del sangue e pagherà, se non esente, solamente il ticket sanitario come in qualsiasi presidio ospedaliero.

I giorni dedicati al prelievo sono il martedì dalle 7.30 alle 9.00 ed il giovedì dalle 7.00 alle 8.30. Le refertazioni si svolgeranno il martedì dalle 9.30 alle 10.30 ed il giovedì dalle 10.00 alle 11.00. Ricordo inoltre che, previa prenotazione al numero 348 9029500, sempre nella stessa struttura, si può accedere al servizio gratuito di pap test svolto dall'ostetrica Palma Brullo. Allo stesso numero, si potranno avere informazioni più dettagliate sui servizi svolti nella struttura. Con la convinzione di aver reso un buon servizio ai miei concittadini colgo questa opportunità per augurarvi un sereno e felice Natale.

Massimo Lanfranchi

Consigliere delegato all'istruzione ed ai servizi sociali

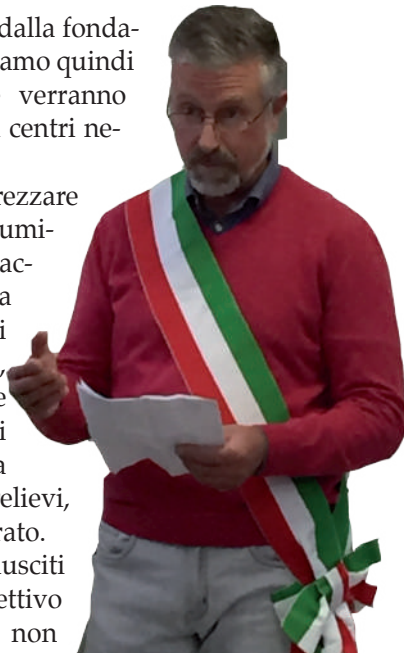

10.000 KM DI SOLIDARIETÀ

L'auto della solidarietà si appresta a tagliare il traguardo dei 10.000 chilometri percorsi. Un grazie a tutti quei volontari che da diciotto mesi grazie alla loro disponibilità rendono tutto questo possibile.



Giovedì 5 novembre, incontro a Bergamo sul cyberbullismo. Introduce la serata don Mazzi, il quale saputo che il nostro Massimo è l'Assessore ai Servizi sociali accetta di buon grado di farsi fare una foto.



PROP  **STA**
centro immagine

Sovere (Bergamo) - Via Roma, 80/E - Tel. 035.981.473

LASER VAGHEGGI

LA VERA SOLUZIONE PER L'EPILAZIONE

SICUREZZA PER IL CLIENTE

Il laser lavora con precisione e l'apparecchiatura è dotata di un sistema di raffreddamento della cute.

GARANZIA DI EFFICACIA

Soluzione della problematica dei peli superflui in un numero di sedute ridotte rispetto ad altri metodi di epilazione.



VAGHEGGI
PHYTOSMETICI

A CHE PUNTO SIAMO CON I DEFIBRILLATORI ?

Nel 2012 ci fu un decreto attuativo: il c.d. Decreto Balduzzi, pubblicato in Gazzetta Ufficiale 20 luglio 2013, che regolamenta (art.7 comma 11) l'utilizzo dei defibrillatori, ampliando l'obbligo di dotazione di un defibrillatore alle società sportive sia professionistiche che dilettantistiche. Ottenuta la fiducia del Senato, il Decreto Balduzzi è diventato Legge mantenendo pressoché invariato il testo proposto dal Ministro, specie in merito ai provvedimenti previsti per la dotazione di defibrillatori a tutte le società sportive. Purtroppo la norma di legge che ne rendeva obbligatorio il possesso da parte di ogni società sportiva entro il 2015, è ferma alla Corte dei Conti. Le centoventimila società sportive dilettantistiche italiane tirano così un sospiro di sollievo, anche perché da una recente indagine Assotutela, solo il 4 per cento di queste risulta già in possesso di un defibrillatore, mentre sono ancora meno quelle dotate di personale in grado di utilizzarlo. Il rischio, quindi, è di avere un'apparecchiatura salvavita ferma a prender polvere.

Ci siamo lasciati un anno fa con un articolo che citava l'acquisto di sei defibrillatori da parte dell'amministrazione comunale con il titolo "defibrillatori sì... ma con la testa". Già allora avevo preventivato una situazione di criticità riguardo alla formazione di personale autorizzato all'uso di queste apparecchiature e preventivamente avevo iniziato un percorso informativo che passava attraverso incontri di apprendimento delle tecniche di primo soccorso per passare a conoscenze più specifiche sull'uso dei defibrillatori.

Devo dire che mi sono trovato a combattere più sul fronte burocratico che sulle adesioni di volontari interessati ai corsi qualificanti.

Finalmente adottati tutti gli adempimenti dettati dall'AREU, oggi partiamo con i primi corsi che formeranno

quattro operatori all'interno del Comune dove verrà posizionato un defibrillatore nell'atrio d'ingresso e due operatori volontari di Piazza di Sovere che opereranno sul defibrillatore che verrà posizionato nell'oratorio nuovo di Piazza. Due sono stati consegnati alle due associazioni sportive più grosse, il calcio e la pallavolo soverese; quest'ultima condividerà il defibrillatore posizionato nella palestra delle scuole medie con gli altri utenti della stessa. Gli ultimi due verranno posizionati uno in oratorio a Sovere e l'altro a Sellere. A questo proposito devo ringraziare: i volontari che si sono messi a disposizione per essere formati e parteciperanno alla fase attiva che prevede la certificazione per l'utilizzo dei defibrillatori; don Angelo e don Michele che hanno permesso il posizionamento di due dei defibrillatori all'interno degli oratori di Piazza e di Sovere; l'Avis nella persona del suo presidente Claudio Carrara, l'Elettrocablaggi azienda di Sovere sempre sensibile alle problematiche sociali e la fondazione UBI Banca per averci donato tre defibrillatori a completamento del progetto; per ultimo, ma sicuramente il più sentito grazie a tutti i partecipanti "la giunta serve in tavola" che con la loro generosità ci hanno permesso di acquistare i restanti tre. "Chi salva una vita salva un mondo intero" è una citazione che si trova nel Talmud, un testo ebraico di grande importanza. La nostra speranza è che nessuno debba trovarsi nelle condizioni di usufruire del defibrillatore ma se questo dovesse essere la fortunata coincidenza che risolve un dramma, in quel momento avremmo dato un senso al nostro operato... avremmo reso migliore il mondo intero!

Buon Natale

Massimo Lanfranchi

Consigliere delegato all'istruzione ed ai servizi sociali

**CAVA, CIOTTOLI E GRANULATI
DI MARMO NERO EBANO**



**Via G. Carducci, 36
24060 SOVERE (BG)
Tel: (+39)035 981622
Fax: (+39) 035 981636
mail: info@cava-armati.it**

www.cava-armati.it

**SERIETÀ
QUALITÀ
CONVENIENZA**

**ZANNI
FORMAGGI**

Via Baroni, 11 Tel. 035/981170 SOVERE (BERGAMO)



**Informa
Sovere**

LA GIUNTA SERVE IN TAVOLA PER... I CARE

Anche quest'anno grande successo per la terza edizione di La Giunta serve in tavola. Il ricavato dell'iniziativa è stato utilizzato per finanziare la nuova iniziativa I care proposta ai nostri ragazzi. Un grande grazie agli Amici del Santuario, agli Amici dello Spiedo Bresciano ed a chi ha allietato il bel pomeriggio con la sua musica.



I CARE È PARTITO...



Finalmente è operativo il nuovo spazio extrascolastico di Sovere, un progetto costruito insieme da tutta la comunità e gestito dagli operatori della cooperativa Sociale Sebina. Lo spazio è aperto martedì, mercoledì e giovedì dalle 14.30 alle 17.30, e ha due sedi: l'oratorio per i bimbi delle elementari e le scuole medie per i ragazzi delle medie.

I care offre spazio per fare i compiti e poi spazi per gioco e tanti laboratori Creativi. A novembre e dicembre sono stati realizzati laboratori aperti a tutti e realizzati con l'aiuto di esperti che hanno coinvolto 40 ragazzi oltre agli iscritti all'I Care: I laboratori sono stati Graffiti, Care Art, Brick Contest e addobba l'albero (previsto per dicembre).



Durante le vacanze natalizie speriamo di poter aprire alcune mattine per fare i compiti insieme... e poi l'anno

prossimo laboratori di modellismo, falegnameria... arriveranno i volantini quindi mi raccomando non perderli e rimani aggiornato andando sulla pagina facebook I CARE Sovere. Ecco cosa pensano i bambini iscritti all'I Care e ai suoi laboratori:

"E' bello stare all'I Care perché facciamo le cose insieme"

"I Laboratori sono interessanti e divertenti"

"Si possono fare tante cose diverse insieme con i tuoi amici". Se Vuoi aiutarci a tenere aperto I Care puoi contribuire in due modi: Iscrivendoti allo spazio elementari e medie oppure (se sei un adolescente o un adulto) proponendoti come volontario o come esperto per qualche laboratorio: Cosa sai fare??

Per continuare e diventare sempre più interessante I Care ha bisogno di nuovi iscritti, quindi non perdere tempo, corri ad iscriverti!!! Ti Aspettiamo!

Gian Mario Longhi

Tutte le info su:

<https://www.facebook.com/icaresovere>



Ecco
QUBÌ
QUANTO BASTA PER UN CONTO PIÙ GOLOSO.



TI ASPETTIAMO IN
FILIALE PER PREPARARE
INSIEME LA RICETTA
GIUSTA PER TE!

800.500.200 - www.ubibanca.com

Finalmente con QUBÌ puoi arricchire il tuo conto con i prodotti e servizi più adatti alle tue esigenze. Scegli quanto basta di semplicità, libertà e comodità.

UBI Banca Popolare
di Bergamo
Fare banca per bene.

Messaggio pubblicitario. QUBÌ è l'offerta modulare che comprende diversi prodotti e servizi, tra cui un conto corrente incluso nel modulo "Semplicità". Fogli informativi in filiale e su www.ubibanca.com



E-mail del 7 settembre 2015 ore 22.48 L'assessore allo sport Michel Lotta scriveva a una associazione sportiva: ... "Serata Campioni: posticipata a causa del poco materiale pervenuto ... è mia intenzione proporla entro l'anno. E la faremo!" ... L'assessorato allo sport, la commissione giovani sport e tempo libero e la commissione giovani, credono di aver apportato i giusti accorgimenti, vista la scarsa partecipazione all'invito effettuato durante l'estate per la realizzazione della cerimonia per l'assegnazione dei riconoscimenti sportivi. L'aver posticipato la data per l'evento a novembre ci ha consentito di "incontrare", in un'unica cerimonia, gli atleti delle associazioni sportive soveresi e tutti gli atleti soveresi tesserati in altre associazioni sportive che durante gli anni 2014 e 2015 si sono contraddistinti salendo sul podio per gli sport individuali o vincendo il proprio girone o campionato nella propria categoria. Sono stati segnalati ben 95 atleti. Siamo anche consapevoli, soprattutto per gli sport individuali, che qualcuno non è stato raggiunto o intercettato in tempo utile per partecipare alla cerimonia. Avremo modo di rimediare il prossimo anno, consapevoli che la pubblicità, e l'aver potuto partecipare all'evento, ci consentiranno di ricevere anzitempo le segnalazioni degli atleti meritevoli, e ci consentiranno di realizzare un appuntamento legato al mondo dello sport nel quale ritrovarsi e raccontare storie di vere di sport vissuto (è importante comunicare il risultato finale raggiunto ma è anche importante raccontare, emozionando, come il risultato è stato conseguito). All'assessorato allo sport piacerebbe che la cerimonia diventasse un appuntamento fisso del calendario annuale degli eventi soveresi e si augura che ogni atleta, allenandosi con costanza e serietà, possa raggiungere i massimi risultati nella propria attività sportiva.

Sabato 28 novembre 2015 alle 20.45 presso i locali della scuola primaria in Sovere sono stati "convocati" i 95 atleti soveresi appartenenti alle circa venti categorie sportive. L'Amministrazione Comunale ha sostenuto l'evento e i membri della Commissione Sport e della Commissione Giovani si sono adoperati affinché il tutto funzionasse al meglio. Con questa cerimonia l'assessorato allo sport del Comune di Sovere ha voluto consegnare un riconoscimento agli atleti e alle associazioni sportive soveresi che nel 2014 e nel 2015 hanno tenuto alto il nome dello sport soverese salendo sui gradini dei podi provinciali, regionali, nazionali, europei e mondiali. L'assessore allo sport Michele Lotta ha rivolto, all'inizio della serata, un "sincero augurio di pronta guarigione" al motociclista Nicholas Lumina che attualmente è ricoverato presso l'ospedale di Pavia nel

Pubblichiamo le schede di tutti i nostri atleti premiati, che si sono contraddistinti nel corso del 2015



Noemi Tarzia
9 anni
Ciclismo
Cicli Peracchi
2° classificata al Campionato provinciale categoria giovanissimi (2015)



Matteo Andreini,
35 anni
Triathlon
A.S. Freezone
1° class. categoria S4 al Triathlon dell'Elba - 7° assoluto (2015)



Pier Luca Armati
35 anni
Atletica
GSA Sovere
1° class. - 39° Campionato Nazionale ANA corsa in montagna a staffetta



Luca Carrara
47 anni
Triathlon
Fitri
Challenge Vichy Triathlon (Francia) (3.8 km nuoto -180 km bicicletta-42.2 km maratona) Tempo totale 13:53:43



Isacco Carrara
18 anni
Sci Alpino
GSA Sovere
1° Classificato Campionati Nazionali CSI (2015)



Giuseppe Cerea
31 anni
Canottaggio
Canottieri Sebino
Campionati italiani Master (2014): 1° classificato specialità 2 senza timoniere; 2° classificato specialità 4 con timoniere; Campionato Regionale (2014): 2° classificato specialità 2 senza timoniere



Irene Colombo
15 anni
Sci Alpino, Roller Skating
GSA Sovere - E
Sci alpino (2015) Nazionali CSI; 3° Campionati Provinciali Campionessa Italia 1° classificata CI (2015); 1° classificata Italia 2015 di Ne class. Campiona



Francesco Contessi
50 anni
Tiro a Volo
A.S.D. Tiro al Volo Lovere
Campione Provinciale 2015 di Tiro al volo - Fossa olimpica - categoria Elite



Francesco
12 anni
Roller Skating
Enjoyski Te
Campione Provinciale Campione Nazionale a Pisog 1° classificato (2015) 2° classificato di Nembro

TUTTI CONVOCATI



Matteo Baldini
8 anni
Ciclismo
Cicli Peracchi

Campione provinciale Giovanissimi (2015)



Federica Benzoni
15 anni
Roller Alpine
Enjoyski Team Bergamo

3° classificata Coppa Italia (2015)



Fabrizio Carrara
45 anni
Pesca Sportiva,
ASD Pesca Valle San Martino

Campione italiano (2008-9-10)
1° Campionato del mondo per nazioni a squadre - Andorra 2014
1° Campionato del mondo per nazioni a squadre - Bulgaria 2015 "Medaglia d'oro al valore atletico" per meriti sportivi per i risultati conseguiti nel 2013/14 conferita dal Presidente del CONI



Lisa Colombo
11 anni
Roller Alpine
Enjoyski Team Bergamo

Campionessa Italiana e 1° classificata Internazionale a Pisogne (2015)
1° classificata Classifica Generale Coppa Italia (2015); 1° classificata nelle tappe di Coppa Italia 2015 di Nembro e Pieve Vergonte (VB)



Luca Cretti
14 anni
Ciclismo
Cicli Peracchi

Campione Regionale di Ciclismo su strada categoria esordienti (2015)

reparto di rianimazione dopo l'incidente avvenuto durante una gara di motocross sulla pista di Dorno. Successivamente sono sfilati gli atleti, presentati dal maestro di sci del GSA SOVERE Lidia Maffessanti, e premiati dalle autorità e dagli atleti senior. A tutti i partecipanti sono stati consegnati i diplomi al merito sportivo come ringraziamento per l'impegno dimostrato e per l'aiuto dato per far conoscere anche all'estero la comunità soverese.

Coinvolgente è stato il collegamento telefonico con Luca Mascarino che impegnato in una due giorni di nuoto a Ravenna ha comunicato l'esito positivo delle sue gare (una medaglia di bronzo e una d'oro). Emozionante è stato l'incontro dei due campioni internazionali: Fabrizio Carrara (squadra azzurra trota torrente) premiato da Marco Serpellini (ciclista dall'invidiabile palmares). Entusiaste la presenza dell'atleta paralimpica Monica Mognetti della società sportiva Polisportiva Disabili Valcamonica.

Durante la serata sono state proiettate fotografie e filmati che hanno soddisfatto le aspettative del numerosissimo pubblico che ha assistito alle premiazioni. Gradito è stato il filmato realizzato dal maestro Giovanni Cattaneo, nonché presidente della biblioteca civica. Moltissimi si sono riconosciuti nelle immagini che li ritraevano durante le gare sportive e durante i giochi della gioventù degli anni '80.

Piacevole e costruttivo è stato l'intervento dell'assessore allo sport di Pianico, Alessio Sigorini che, a sorpresa, ha premiato i Lumina: Nazzareno campione vespa classic 135 e suo padre, Maurizio campione e appassionato di moto e di gare di regolarità. Il prossimo anno la cerimonia potrebbe essere realizzata dai due comuni che sono troppo vicini per non essere coinvolti emotivamente per le vittorie dei propri cittadini. Al termine della serata l'assessore ai servizi sociali Massimo Lanfranchi ha consegnato ufficialmente i due defibrillatori all'Aurora Calcio Sovere, e alla Pallavolo Sovere che saranno installati rispettivamente presso il campo sportivo e nella palestra della scuola Secondaria.

Agli atleti intervenuti sarà consegnato il CD della serata realizzato dagli sponsor che hanno creduto e sostenuto l'evento: Elettocablaggi Silusi, Taccolini Drink Store, Sebino Cars Groups.

Un sincero ringraziamento a quanti hanno reso possibile questa cerimonia. Grazie davvero!

Michele Lotta
Assessore allo Sport e Tempo Libero



Ezio Gazzola
21 anni
MTB Enduro
Biker Val Borlezza
Campione Regionale di MTB Enduro categoria Front (2015)



Alessandro Lotta
16 anni
Atletica
Atletica Casazza
3° class. categoria Allievi 'Memorial Cini' gara provinciale di corsa su strada (2015); 3° class. Gran Prix del Sebino, cat. Allievi (2015)



Monica Mogno
30 anni
Atletica e sci n Polisportiva D
Sci nordico (20 le Isarco (BZ) S
Atletica legger leggera indoor
2015 1° classifi
classificata 60 metri piani cat TF2
Leggera Macerata 13-14 giugno 2
no staffetta 4x100 metri piani cat
cat. TF20; 2° classificata 400 metr



Luca Mascarino
14 anni
Nuoto
Pietro Radici Nuoto
Campionati Regionali primaverili di Milano, vasca da 25 mt (2015): Medaglia d'oro nei 100 e 200 rana, 200 dorso, 400 misti; Medaglia d'argento nei 200 misti e 1500 stile libero
Campionati Italiani primaverili di Riccione, vasca da 25 mt (2015): Medaglia d'argento nei 100 rana, 200 e 400 misti; Medaglia di bronzo nei 200 rana; Campionati Regionali estivi a Milano, vasca da 50 mt (2015): Medaglia d'oro nei 100 e 200 rana e nei 200 e 400 misti Medaglia di bronzo nei 200 dorso; Campionati Italiani estivi a Roma, vasca da 50 mt (2015): Medaglia d'oro nei 200 rana; Medaglia d'argento nei 100 rana; Medaglia di bronzo nei 200 e 400 misti



Mbengue Serigne Mbacke
11 anni
Atletica
Atletica Casazza
1° classificato 600 metri, categoria esordienti, Curno (2015)
1° classificato XXVIII "Trofeo Onde", categoria esordienti, Urgnano (2015)
1° classificato campionato provinciale, categoria esordienti, Fiorano al Serio (2015)
1° classificato "Trofeo Alberto Zanni", corsa su strada, categoria esordienti, Vertova (2015)
1° classificato gara provinciale di corsa su strada "Memorial Cuni", Scanzorosciate (2015)
1° classificato gara regionale di corsa su strada "Trofeo Iannitto", Martinengo (2015)
2° classificato gara regionale di corsa in montagna "Trofeo Comune di Vezza d'Oglio" (2015)



Mame Daba Mbengue
16 anni
Atletica
Atletica Casazza
1a classificata campionato italiano, 2015, categoria allieve, Sondalo (SO); 1a classificata Meeting interregionale di atletica, 3000 metri. Cuneo (2015); 182a classificata FIDAL gara provinciale di corsa su strada "Memorial Cuni", Scanzorosciate (2015); 2a classificata categoria allieve, "Grand Prix del Sebino" gara nazionale di corsa su strada (2015)



Paola Mazzucchelli
50 anni
Atletica
Atletica Paratico
1° classificata di categoria al Campionato regionale 2015 di corsa in montagna. Premana (LC)
1° classificata di categoria Campionato italiano 2015 lunghe distanze, 21 km di corsa in montagna. Malonno (BS)
3° classificata di categoria Campionato italiano 2015 di corsa in montagna. Gagliano del campo (LE)
7° classificata Campionati provinciali 5.000 mt in pista. Darfo (BS)



Sara Scolari
12 anni
Tiro con l'arco
Albarde Camune
2° clas con la rappresentativa Lombarda, ai campionati italiani squadre Campione regionale di tiro con l'arco (2015)



Giulia Serpellini
9 anni
Ciclismo
Cicli Peracchi
3a classificata al Campionato provinciale categoria giovanissimi (2015)



Giovanna Pezzotti
33 anni
Triathlon
FORHANS TEAM
Challenge Vichy Triathlon (Francia) Tempo totale 14:03:28 (5^ di categoria)
Bardolino (VR), 2015: 33° Triathlon Internazionale
2° classificata Cat S3



Tale padre, tale figlio....due generazioni di Lumina a confronto. Il figlio, Nazzeno, motociclista ha appena vinto la Polini Italian Cup e la KTM Rc 390 Cup, il padre (ora messo comunale presso il nostro comune) è stato campione italiano 1981 cat 80 moto AIM. Sovere ha una tradizione motoristica che vorremmo provare a raccontare in uno dei prossimi numeri di Informa Sovere.



Mognetti

sci nordico
 sportiva Disabili Valcamonica

Colico (2014): 1° classificata 1 km cat. seniores Colico (BZ) 3° classificata 3 km a Colle Isarco (BZ);
 leggera (2015): Campionati Italiani di atletica indoor per atleti FISDIR; Ancona 20-22 marzo classificata 100 metri piani nella cat TF20 3° cat TF20 Campionati Italiani FISDIR di Atletica giugno 2015; 1° classificata oro con record italiani cat TF20; 1° classificata 200 metri piani nella 100 metri piani nella cat. TF20



PALLAVOLO SOVERE
 Under 16
 3° posto nel girone
 e 1° posto nella fase finale

Giulia Bianchi ; Alessia Serpellini; Lisa Bianchi; Alice Tapparello; Sara Colombo; Sara Bianchi; Giorgia Gelmini ; Sara Masneri; Beatrice Moretti; Virginia Confalonieri; Irene Colombo



Maria Zoppetti
 44 anni
 Ciclismo
 Cicli Peracchi

Campionessa italiana in salita ACSI (2015)
 Campionessa regionale in salita ACSI (2015)
 Campionessa provinciale in salita ACSI (2015)



PALLAVOLO SOVERE
 Giovanissime
 1° posto nel girone

InelaTursic; Anna Gaioni; Benedetta Bianchi; Jessica Figaroli; Martina Bianchi; Michela Meloni; Giulia Volpi; Gaia Domeneghini; Gaida Cocchetti ; Marta Vitali; Angela Scolari; Sara Scolari; Elisa Fantini



PALLAVOLO SOVERE - ALLIEVE -
 2° POSTO NEL GIRONE

Elena Giudici; Sofia Domeneghini; Sofia Bonetti
 Paola Pezzoli; Sara Pezzoli ; Giulia Coronini;
 Sofia Brighenti; Ilaria Pasini; Irene Meloni
 Giulia Ghini; Andrea Sofia Sarmenti; Martina Zanni; Claudia Camanini



PALLAVOLO SOVERE
 esordienti white
 1° posto nel girone

Marta Manella; Valeria Zanni; Marta Berta; Giulia Pappalardo; Chiara Cattaneo; Lisa Colombo; Gaia Cattaneo; Lisa Guizzetti; Alessandra Pezzotti;



Antonio Scolari
 17 anni
 Tiro con l'arco
 PHB Arcieri Bergamo

Campione regionale di tiro con l'arco (2015); 2° class. al Campionato italiano. Torino (2015)



PALLAVOLO SOVERE
 Miniallieve
 2° posto nel girone

Camilla Bernini; Nadine Zanni; Michelle Lumina; Federica Pezzotti; Sara Spumini; Silvia Colombo; Alessandra Santambrogio; MalikaHadhoumi
 Nicole Contessi; Gaia Torri; Elena Forchini;



Gaia Zanni
 14 anni
 Sci Alpino
 GSA Sovere

1° class. ai Campionati Nazionali CSI



**Informa
Sovere**

Le frazioni sono vive e lo dimostrano con due eventi che hanno attirato nei rispettivi centri storici numerosi visitatori. Il primo appuntamento è andato in scena a Sellere il 21 e il 22 novembre, una due giorni interamente dedicata al maiale e agli antichi mestieri. La "Porcellere- Ol Masädur in cörtlil" è stata infatti la prima sagra che la Commissione Frazioni ha ideato per rendere omaggio al maiale, ai suoi derivati e alle figure che un tempo, nei cortili di antichi cascinali, preparavano mille prelibatezze. La festa, che aveva l'obiettivo di far scoprire le potenzialità e le bellezze di Sellere, si è aperta ufficialmente sabato 21 con l'animazione musicale del gruppo "BeQuadro" del professor Oscar Gelmi ed è proseguita con la cena dedicata a una delle ricette regine a base di carne di maiale: la porchetta allo spiedo. Domenica 22, invece, si è tenuto il pranzo su prenotazione con ossa di maiale e numerosi piatti tipici della tradizione bergamasca. I presenti, in entrambi i giorni di rassegna, hanno potuto assistere alla lavorazione della carne a cura di norcini qualificati che hanno fatto rivivere tradizioni della cultura contadina, oltre a degustare caldarroste, vin brulé e pane con salamella. Anche le bancarelle presenti hanno riscosso notevole successo grazie alla diversa tipologia di merce proposta: dal miele al vino, dagli oggetti intagliati nel legno ai biscotti fatti in casa. Pochi giorni fa - il 6 dicembre - a Piazza si è svolta invece la seconda edizione dei mercatini di Natale che hanno confermato il grande successo dello scorso anno e che hanno attirato sempre più visitatori da fuori Paese. La giornata di festa è iniziata intorno

ARIA DI FESTA anche le Frazioni si r



BERTA
di Berta Sergio
COSTRUZIONI

Via Madonna della Torre, 5
24060 SOVERE (Bg) • Tel. e Fax 035.981578

COSTRUZIONI EDILI
VENDITA DIRETTA
appartamenti
e villette a schiera
Cell. 347/8755163





ATA A SOVERE, si mettono in mostra



alle 14, con numerose bancarelle che hanno ravvivato il parco vicino alla Chiesa e il percorso che porta all'oratorio. Il clima è stato riscaldato dalla presenza di vin brulé, caldaroste, frittelle, cioccolate e l'immane pane e salame. Per i bambini il momento più atteso è stato l'arrivo di Santa Lucia con la consegna delle letterine in Chiesa. La rappresentazione è iniziata all'oratorio e, con un corteo di grandi e piccini, la Santa è giunta in Chiesa, dove ad attenderla c'erano numerosissime persone. Prima della consegna ufficiale delle letterine, il coro "Voce e Persona", una realtà di Bergamo che ha l'obiettivo di accompagnare coristi normodotati e coristi con forme di disabilità alla scoperta e alla valorizzazione della propria voce, ha animato la prima parte con una serie di canti religiosi e goliardici. Poi, come detto, grande spazio è stato dato a Santa Lucia con la preghiera di Don Ernesto e con la consegna dei dolcetti a tutti i bambini. Al termine dell'evento il professor Gelmi ha rallegrato tutti gli animi con "BeQuadro", un gruppo formato da oltre 30 bambini che, cantando e suonando, hanno portato a Piazza la magica atmosfera di Natale. La festa è proseguita, infine, all'oratorio, dove è stato attivato un servizio ristoro a cura dei volontari della Parrocchia. E proprio a questo proposito, un grazie di cuore a tutti i volontari di Piazza e Sellere che hanno reso possibile lo svolgersi delle due rassegne! Grazie al successo di entrambe le feste, l'appuntamento è sicuramente fissato per l'anno prossimo.

Laura Arrighetti
Commissione delle Frazioni

gioielli di nostra produzione

riparazione di orologi

CARRARA FLAVIO

SIAMO APERTI
presso il Borgo del Filatoio
SOVERE

cell. 3393710383 - tel. 035/982135

Onoranze funebri

VITALI

Endine / Sovere

035/826949



SCUOLA PRIMARIA... NON SOLO COLORE

Entro il mese di dicembre 2015 si chiuderanno definitivamente i lavori di ristrutturazione della scuola primaria.

La prima fase dei lavori ha riguardato l'efficientamento energetico dell'edificio ottenuto mediante la sostituzione dei serramenti, la sostituzione della centrale termica, l'isolamento del solaio a contatto con l'area sottostante il tetto non riscaldata; la messa in sicurezza con l'esecuzione di alcune opere per l'ottenimento del certificato prevenzione incendi e la realizzazione del nuovo ascensore per rendere accessibile ai diversamente abili tutta la scuola. Le opere hanno comportato una spesa complessiva di € 363.422,78.

Successivamente, con il ribasso d'asta e alcune economie del progetto, si è cercato con una serie di opere di ammodernare e rendere funzionale l'intero complesso scolastico, con il collegamento termico alla centrale termica delle scuole della palestra, la demolizione di alcune baracche abusive che erano presenti nell'area di pertinenza da anni con coperture in eternit, integrando la spesa sopracitata di € 12.430,92. Con la tinteggiatura di entrambi gli edifici (scuola e palestra) e le recinzioni, utilizzando un colore identificativo per una funzione pubblica, con gradazioni diverse che evidenziano il nuovo elemento di collegamento verticale, con l'integrazione ulteriore della spesa di € 23.113,47.

All'interno dell'edificio sono inoltre stati sostituiti i corpi illuminanti pericolanti e altre parti importanti dell'impianto elettrico con una spesa di € 19.720,08.

Prima di Natale verranno sostituite tutte le tapparelle e isolati anche i cassonetti che le contengono, al fine di completare del tutto l'involucro dell'edificio, con un importo di € 19.720,10. L'intero intervento ha comportato quindi una spesa complessiva di € 438.427,35 (Iva inclusa).

Un ultimo intervento che verrà effettuato all'interno della scuola al fine di rispondere ad un'esigenza più volte evidenziata dalle giovani danzatrici soveresi, sarà la realizzazione della sala danza mediante la sistemazione di un'aula al piano terra, con la posa di specchi, nuova pavimentazione adatta alla danza e delle piccole attrezzature di supporto.

L'intervento nel complesso ha davvero cambiato volto all'immobile, nonostante i periodi poco felici dal punto di vista economico, si è cercato con il massimo sforzo di utilizzare le risorse disponibili al meglio per cercare di ottenere il massimo risultato.

Monica Russo

*Consigliere con delega ai Lavori Pubblici,
Urbanistica, Edilizia Privata e Energie Rinnovabili*

Gli alunni della scuola primaria ad inizio anno scolastico hanno trovato una scuola nuova. Dipinta esternamente di un nuovo colore che a molti è piaciuto, ad altri meno e con molte altre migliorie di cui vi diamo conto



LA SCUOLA COME AMBIENTE DI APPRENDIMENTO APERTO, INNOVATIVO E INCLUSIVO

A tre mesi dall'inizio della scuola, è già tempo dei primi bilanci. Si è concluso un anno denso di progetti e iniziative, che hanno lasciato un segno profondo e tante nuove idee da inseguire.

Il nostro istituto, seguendo un percorso iniziato già da alcuni anni, si sta sempre più caratterizzando per un'identità di scuola inclusiva, aperta e – per molti versi – sperimentale.

Molti sono i progetti che accompagnano i ragazzi nel percorso formativo: tra questi si segnalano il percorso con la madrelingua inglese (in verticale, dall'infanzia alla secondaria), lo sportello di consulenza psicopedagogica, l'educazione all'affettività, l'area alunni migranti e intercultura, i laboratori a classi aperte e l'orchestra inclusiva, che quest'anno si è arricchita di uno splendido coro con più di 50 elementi. Un posto d'onore è sicuramente rivestito dall'orto inclusivo, che già sta trasformando l'area verde che circonda l'ex bocciodromo. Sono stati piantumati alcuni alberelli da frutta, che presto saranno raggiunti da arbusti da piccoli frutti per la produzione di marmellate e conserve. All'interno delle serre e nell'area all'aperto troveranno spazio coltivazioni biologiche e sinergiche di semenze ed essenze tipiche e locali, gestite dai nostri ragazzi con l'aiuto dei volontari del paese (un grazie di cuore!) e degli ospiti del Centro Socio Educativo e della Casa di Riposo. La filiera a "km 0" terminerà con la preparazione di pietanze prelibate da parte dei ragazzi impegnati nel laboratorio di cucina. Il progetto è grande ed ambizioso, e mira ad ospitare le scuole del circondario per giornate festose all'insegna dell'educazione ambientale.

Sul fronte dell'educazione alla cittadinanza e alla legalità sono numerose le iniziative in atto, grazie al preziosissimo supporto del Comitato Genitori: tra queste si segnalano il percorso sulla prevenzione alle dipendenze (per le classi seconde e terze della secondaria) e gli incontri sul *cyberbullismo* per gli alunni e i genitori.

L'offerta formativa per i nostri studenti è completata da tutte le attività pomeridiane, che stanno trasformando il nostro istituto in una vera e propria "scuola aperta", punto di incontro per i ragazzi anche al di fuori degli orari di lezione. Da quest'anno gli edifici della primaria e della secondaria ospitano infatti le lezioni musicali di strumento (in collaborazione con il Corpo Bandistico e l'associazione una Nota in Più); il progetto di extrascuola I Care

- frutto della sinergia con l'amministrazione comunale e la parrocchia – con lo spazio di aiuto compiti e i diversi laboratori; le proposte culturali e artistiche dell'associazione Atletico; le lezioni di danza dell'Accademia di Danza.

L'innovazione didattica è ben rappresentata dal lavoro sul curricolo verticale per competenze, dalle sperimentazioni delle classi aperte e, ancor più, dalla trasformazione della scuola secondaria di primo grado: da quest'anno abbiamo infatti rivoluzionato l'organizzazione interna, con l'abbandono delle classi tradizionali, sostituite da "ambienti di apprendimento" personalizzati dalle diverse discipline con l'aiuto delle nuove tecnologie per la didattica. Ogni aula è diventata un ambiente specifico e adattato alle esigenze della singola materia che vi viene insegnata. Gli alunni, sul modello dei *college* francesi e anglosassoni, si spostano nel corso della mattinata per raggiungere l'aula dove si svolgerà la lezione successiva. I vantaggi di questa nuova organizzazione sono molteplici, su tutti il desiderio di stimolare un maggior benessere degli alunni nello stare a scuola e quindi di creare un ambiente più favorevole agli apprendimenti. La sperimentazione sta andando molto bene: i ragazzi

RISULTATI INVALSI CLASSI QUINTE – SCUOLA PRIMARIA

Prova di Italiano 2015

Anno scolastico	Istituto	Media del punteggio	Punteggio Italia
2014-15	IC SOVERE	57,9	56,6

Prova di Matematica 2015

Anno scolastico	Istituto	Media del punteggio	Punteggio Italia
2014-15	IC SOVERE	55,2	54,6

RISULTATI INVALSI CLASSI TERZE – SCUOLA SECONDARIA DI PRIMO GRADO

Prova di Italiano 2015

Anno scolastico	Istituto	Media del punteggio	Punteggio Italia
2014-15	IC SOVERE	64,7	60,3

Prova di Matematica 2015

Anno scolastico	Istituto	Media del punteggio	Punteggio Italia
2014-15	IC SOVERE	62,2	53,3



appaiono molto soddisfatti e i docenti ritengono il nuovo assetto funzionale ed interessante. L'attenzione alla qualità degli apprendimenti dei nostri alunni, ed anche le ottime competenze dei nostri docenti nel campo della didattica, sono d'altronde ben testimoniate anche dai risultati dei nostri alle scuole superiori e dalle prove Invalsi 2015 che, per il terzo anno consecutivo, pongono la nostra scuola significativamente al di sopra della media nazionale. Da questo punto di vista si segnalano in particolare i risultati degli alunni di origine italiana, che sono di assoluta eccellenza. Un dato certamente interessante, capace di sfatare il luogo comune (smentito dai dati!) secondo cui un'alta presenza di alunni migranti rallenterebbe gli apprendimenti degli alunni italiani. Al contrario noi siamo convinti che la presenza di alunni bilingue di origine straniera, anche se ormai nati e cresciuti nei nostri paesi, rappresenti un elemento di ricchezza e uno stimolo importante per i nostri ragazzi, certamente più abituati di noi adulti a confrontarsi con la diversità e quindi più pronti a diventare cittadini del mondo!

Salvatore Lentini

Dirigente Scolastico IC "D. Spada" Sovere



UN ANNO DI PALESTRE

Chi utilizza le nostre palestre? Quanto si paga per l'utilizzo delle palestre? Chi le utilizza? Chi le pulisce? La tabella sotto prova a rispondere ad una parte di questi quesiti. Oltre all'uso scolastico, le palestre sono utilizzate mediamente per quasi sette ore ogni giorno da associazioni o società sportive. Le pulizie, i costi di riscaldamento e tutte le utenze sono pagate dal Comune. Le tariffe, come si vede molto basse, sono differenziate a seconda che l'utilizzatore faccia o meno corsi a pagamento. La tabella che vi proponiamo considera l'utilizzo delle palestre comunali (medie ed elementari) nel periodo compreso tra agosto 2014 e giugno 2015.

Società sportiva / Associazione/ Istruttore che ha utilizzato la palestra	Palestra utilizzata	Ore annue di utilizzo	Costo pagato al Comune per l'utilizzo (Euro)	Media costo orario pagato (Euro)
ACCADEMIA DANZA	Elementari	76	744,0	9,8
ANSHIN-KAI2 FORCHINI	Elementari	128	426,2	3,3
ASD ACADEMY ARTI MARZIALI -ALTOMARE	Elementari	74	502,2	6,8
ASD PERACCHI	Elementari	16	45,0	2,8
GRUPPO SPORTIVO ALPINI	Elementari - Medie	84	75,0	0,9
NIRVANA ASD	Elementari	10	88,4	8,8
OKINAWA KARATE PLEBANI	Elementari - Medie	60	514,1	8,6
OMAR E GAIA SSD SRL	Elementari	36	345,0	9,6
PALLAVOLO SOVERE	Medie	1.782	165,0	0,1
SILINI CRISTIANO	Elementari	33	228,3	6,9
SILINI CRISTIANO CORSO PER ANZIANI	Elementari	32	90,0	2,8
ZANNI MICHELA	Elementari	60	426,8	7,1
		2.391	3.650,0	



UNA SCUOLA AL TOP

Quest' anno, come sempre, nella nostra scuola è partito il progetto C.C.R, Consiglio Comunale dei Ragazzi. Alle elezioni, grazie a coloro che mi hanno votato, ha vinto la mia lista 'TOP SCHOOL'. Abbiamo deciso di chiamarla così perché la nostra scuola deve essere il TOP, ovvero la migliore di tutte. Devo ringraziare però anche gli altri candidati, che mi hanno affiancato in una competizione bella ed onesta. La sfida è iniziata a fine settembre, quando ogni classe terza ha scelto un candidato sindaco. Nella mia classe, la 3^A, sono stato l'unico a candidarmi, anche perché ero uno dei pochi con una certa esperienza, infatti lo scorso anno ero assessore alla cultura. Successivamente insieme al candidato vice-sindaco, Alessandro, abbiamo deciso le proposte e fatto i cartelloni; in questo ci hanno aiutato i nostri compagni di classe, sempre disponibili per qualsiasi genere di compito. La cosa più emozionante è stata la presentazione del nostro programma, che è avvenuta in Auditorium davanti alle varie classi alla presenza di tutti i candidati sindaci. Il giorno delle elezioni eravamo tutti agitati, anche se non pensavo di vincere. Quando ho saputo il risultato (81 voti!) ero perciò felicissimo.

Durante il giuramento avvenuto in palestra alla presenza del sindaco di Sovere e di tutti gli studenti ho nominato i miei as-



tornei sportivi all'oratorio, due iniziative che riscuotono sempre un grande successo.

Una delle proposte della nostra lista era quella di mettere gli armadietti nei corridoi per lasciare il materiale prima e dopo le lezioni, visto che portarseli in giro per la scuola è piuttosto complicato. Il dirigente ci ha comunicato che la scuola ha partecipato a un bando per poterli acquistare: speriamo di vincerlo!

Infine voglio ringraziare il professor Gelmi, che ogni anno sostiene questo progetto. Spero di rappresentare al meglio la nostra scuola.

Simone Prandini
Sindaco del CCR



essori: Manella Marta alla Istruzione, Madaschi Alessandro all'Ecologia, Danesi Gabriele alla Cultura, Cocchetti Gianluca allo Sport e Antonio Barcellini ai Servizi Sociali.

Abbiamo fatto già due incontri del Consiglio e abbiamo già deciso alcune iniziative

L'Open day, che si terrà il giorno 23 Gennaio 2016, sarà animato da noi ragazzi della scuola secondaria in due modi: prima guideremo i visitatori nel nostro palazzo per fargli vedere le aule e gli ambienti di apprendimento, e poi intratterremo i ragazzi con dei quiz e delle domande di cultura generale.

Uno dei compiti che ci attende è la collaborazione con la Casa di riposo per fare compagnia agli anziani durante le varie festività. Già l'anno scorso a Carnevale avevamo partecipato a un laboratorio per la creazione delle maschere.

Uno degli obiettivi più importanti è la pulizia del cortile e delle siepi che lo circondano; infatti durante l'intervallo diversi ragazzi si "dimenticano" di utilizzare i cestini per raccogliere i rifiuti. La nostra idea è quella di distribuire i cestini per la raccolta differenziata in cortile e di organizzare dei turni di sorveglianza per controllare che la raccolta avvenga correttamente.

Come ogni anno poi organizzeremo la festa di fine anno e i

GENERAL SERVICE
semplicemente pulire...

- Pulizie civili • Pulizie industriali • Pulizie per enti pubblici
- Pulizie per centri commerciali • Pulizie per strutture alberghiere
- Opere edili in genere • Opere di ristrutturazioni edili
- Pulizie vetrate e facciate • Interventi di spurghi • Opere di giardinaggio
- Opere di tinteggiatura • Pulizie e decori in luoghi sacri
- Pulizia Pannelli Fotovoltaici

*serietà e professionalità
al servizio del cliente...*

VILLONGO (Bg) - Piazzale On. E. Belussi - Tel. 035.926456 - Fax 035.9169317
www.general-service-srl.com - amministrazione@general-service-srl.com



ESERCITAZIONE O REALTA'?

Lo scorso 17 ottobre gli alunni della scuola primaria sono stati coinvolti in una esercitazione che simulava diversi scenari per cui si rendeva necessaria l'evacuazione della scuola e l'attivazione dei soccorsi. Qualche giorno dopo tre scosse di terremoto hanno, purtroppo, trasformato la finzione in realtà. Fortunatamente, tutto è andato per il verso giusto. Le fotografie testimoniano come i ragazzi abbiano vissuto in modo entusiastico le varie fasi dell'esercitazione, facendo tesoro di questa esperienza. Grande eccitazione degli alunni all'arrivo dei pompieri a sirene spiegate. Festeggiatissimi i cani da ricerca. Un grazie a tutti i protagonisti dell'esercitazione: l'Ufficio Tecnico comunale, la Polizia Locale, i nuclei della Protezione civile di Sovere, Pianico, Costa Volpino, Rogno, Castro, Tavernola e Riva di Solto, i Vigili del Fuoco, il personale del 112, il nucleo cinofilo di Orobie Soccorso. Un grazie ed un bravo agli alunni, insegnanti e bidelli della scuola primaria, protagonisti senza preavviso di questa esercitazione. In queste pagine trovate anche i loro disegni ed il loro racconto

Mattinata insolita sabato 17 ottobre, a scuola, per gli alunni, le insegnanti, il dirigente e le collaboratrici scolastiche alle prese con una evacuazione inaspettata.

Già all'ingresso a scuola le maestre avevano ricevuto l'ordine di far mettere le giacche a noi alunni sugli schienali delle sedie. Ci sembrava una cosa strana, ma, si sa, i comandi delle maestre non si discutono. A un tratto si è sentito il triplo suono della campanella, era il segnale di evacuazione. Scattati in piedi, indossate le giacche, in fila indiana, secondo l'ordine che conosciamo con l'aprifila e il chiudifila, abbiamo

PROVA DI EVACUAZIONE CON VIGILI DEL FUOCO, PROTEZIONE CIVILE



sgomberato l'edificio e raggiunto il cortile insieme alle altre classi.

Pensavamo di rientrare nelle aule dopo l'appello, come sempre avviene per le prove di evacuazione, quando abbiamo notato la presenza di persone vestite come gli operatori della Protezione Civile.

Inaspettatamente abbiamo visto entrare nel cortile il camion dei Vigili del Fuoco, che hanno preparato tutta la strumentazione con le pompe e le lance idrovore. Cosa stava succedendo? Non si capiva.

Elmin aveva notato del fumo grigiastro uscire dal camino sopra il tetto della scuola. Forse un incen-

OL Marengù
Falegname e Restauratore



di Carrara Alessandro

MANUTENZIONI
PICCOLI LAVORI di FALEGNAMERIA
BRICOLAGE LEGNO
COMPLEMENTI IN STILE E MODERNO

Via S. Martino, 5 - Sovere (Bg)
Tel. 035.982488 - 347.5981882



Cavalli Francesco Idraulico
Via G. Marconi - 34 Sovere
tel. 335-5650325





VACUAZIONE

PROTEZIONE CIVILE E 118

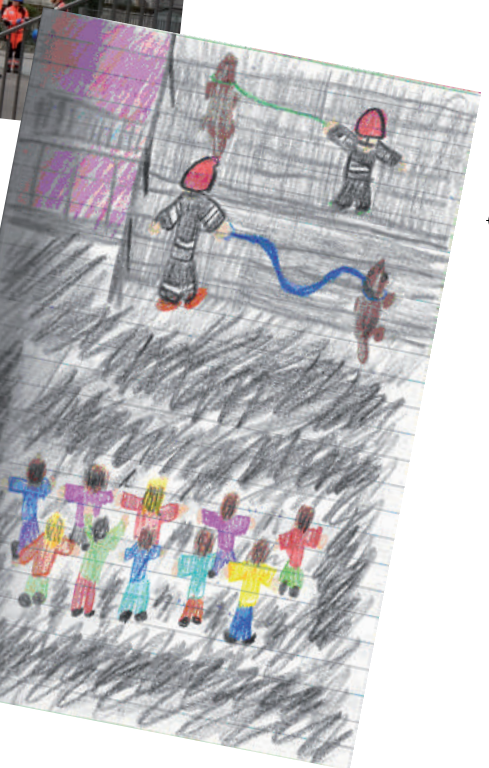

dio? Un cortocircuito nel laboratorio informatico? Un guasto agli impianti idraulici ed elettrici? O una pericolosa perdita di gas... Anche le maestre non sapevano. Presi dalla paura, che iniziava a farsi sentire, abbiamo visto arrivare anche l'ambulanza e le unità cinofile.

Ma stavamo sognando? Era tutto così misterioso. Ci dissero che mancavano all'appello due alunni di quinta. Forse i cani addestrati erano arrivati per la ricerca. Dopo poco dall'edificio è uscito, più pallido che mai, Mattia di quinta con la sua maestra, ma ne mancava ancora uno.

Infatti ecco arrivare anche Alessandro che, raggiunto

il fondo delle scale, è cascato a terra come morto. Gli operatori sanitari lo hanno immobilizzato, posto sulla barella e caricato sull'ambulanza, che partita a gran velocità, fatto un breve tratto di strada, è rientrata nel cortile. Alessandro è sceso: camminava regolarmente. Cominciavamo a capire... quella era una simulazione, ossia tutto era avvenuto come se si trattasse di una vera evacuazione.

Gli operatori avevano agito realmente e dimostrato la loro organizzazione e bravura perfetta. Che mattinata! Da ricordare!

Gli alunni delle classi quarte della primaria di Sovero



**Informa
Sovere**

L'ORTO DIDATTICO A SCUOLA

Lo scorso anno scolastico è nata l'idea del progetto "Affetto serra", quando il nostro Istituto ha partecipato al Bando Regionale della Lombardia per la realizzazione di orti didattici. Su 230 scuole partecipanti, il nostro Istituto ha conquistato un meritevole terzo posto e la nostra avventura è cominciata. Lo scorso 14 settembre è stato il primo giorno di scuola per i nostri alunni, ma anche il giorno in cui l'Ente ERSAF ha avviato i lavori, per conto della Regione Lombardia, per la realizzazione di due serre complete di impianto di irrigazione. L'area da coltivare individuata dal Comune di Sovere è quella sita accanto al Bocciodromo.

Durante i primi giorni di scuola i ragazzi hanno seguito i lavori con occhio attento e partecipe, mentre i docenti hanno iniziato a progettare le prime fasi del nuovo percorso.

L'idea principale del nostro progetto è quella di garantire l'inclusione scolastica attraverso il coinvolgimento di tutti i plessi del nostro Istituto, dall'Infanzia alla Scuola Secondaria di I grado, mettendo insieme la voglia di partecipare dei nostri ragazzi "Speciali", con l'energia di tutti i loro compagni, desiderosi di fare esperienza a stretto contatto con la terra. Per realizzare un orto inclusivo abbiamo voluto coinvolgere le famiglie, gli ospiti della Casa di Riposo e i ragazzi del CSE di Sovere, i volontari del paese, le associazioni, realtà aziendali e altre scuole presenti sul territorio, agronomi e contadini.

Sin dai primi incontri con esperti esterni, genitori, responsabili di altri Enti e associazioni è emerso il desiderio di coltivare antiche varietà locali, secondo le tradizioni del passato. L'idea successiva è stata quella di creare un orto sinergico e biologico, seguendo il principio che le piante si aiutano a vicenda e arricchiscono il suolo se consociate nel modo giusto.

Si è previsto di suddividere il lavoro per fasi, seguendo un calendario settimanale di 3 o 4 incontri di un'ora, con gruppi di 5/6 ragazzi della Scuola Secondaria.

Durante la 1° settimana di attività, tra il 12 e il 16 ottobre, abbiamo mosso i primi passi con attrezzi alla mano, stivali e guanti e ci siamo cimentati nel raccogliere sassi, rimuovere e pulire il terreno dalle erbacce.



I ragazzi del CSE di Sovere con i nostri alunni e il sig. Bruno Gervasoni, volontario che ci aiuta

Nella vasta area intorno alle due serre, durante le due settimane successive, tutte le classi della Scuola Secondaria hanno trapiantato 11 alberelli da frutto: 6 noccioli, 1 noce, 1 gelso bianco e 1 gelso nero, 2 ciliegi.

Nella 1° settimana di novembre le attività nell'orto si sono alternate con la raccolta delle foglie nel cortile della scuola, con l'obiettivo di procedere con la pacciamatura e preparare il terreno ad accogliere gli arbusti di piccoli frutti per marmellate e conserve.

Il 6 novembre è stato il primo giorno di semina in serra! Con



SCARICA L'APP GRATIS



GUIDA D'ITALIA
CODICE DI ATTIVAZIONE
3890731985

**PER DITTE, PRIVATI,
COMPAGNIE, FESTE,
ADDII AL CELIBATO
E NUBILATO**

GIANPAOLO : +39 335.5236055
MASSIMILIANO : +39 389.0731985
WWW.AUTOSERVIZIGM.COM
INFO@AUTOSERVIZIGM.COM
P.IVA 03862690165



AUTOSERVIZI GUIZZETTI S.R.L.

**24060 SOVERE (BG)
Via G. Marconi, 12**

Tel. 035 982277 - Fax 035 981743

**www.autoserviziguizzetti.com
info@autoserviziguizzetti.com**



la temperatura piuttosto calda per il periodo ci siamo detti: "Proviamo a seminare cicoria, spinacio e aglio!" Naturalmente usando semi biologici.

Dopo due settimane ancora di lavoro è giunto il momento dell'accoglienza: il 27 novembre i nonni della casa di riposo sono venuti a farci visita all'orto e 4 ragazzi volonterosi del CSE di Sovero hanno partecipato al trapianto di piante aromatiche e all'annaffiatura in serra fianco a fianco con i nostri alunni.

Ecco allora che l'orto didattico diviene sempre più inclusivo, un luogo dove diventa possibile lo scambio di esperienze tra generazioni diverse, dove si lavora insieme per un fine comune, collaborando, ognuno con i propri limiti e le proprie energie, ciascuno con la propria diversità. La scuola, il Comune, la Regione Lombardia, rendendo possibile questa realtà, hanno reso possibile ai ragazzi di mettere le mani nella terra, per lavorarla, conoscerla, capire i suoi tempi di attesa, la stagionalità... Alla lezione in classe si associa quindi l'attività a contatto con la natura, rispondendo ai bisogni dei bambini di stare all'aperto, di sporcarsi, di avere più spazio oltre i banchi per muoversi, di recuperare una manualità sempre meno esercitata.

Dall'entusiasmo dei ragazzi e dalle richieste continue di voler vivere altre esperienze nell'orto, si può capire che ci stiamo muovendo nella direzione giusta. Alcuni loro pensieri meritano di essere citati: "E' bello e interessante lavorare con gli altri!"; "E' interessante"; "Mi è servito per imparare i metodi di coltura"; "Ho imparato come si semina e potrò aiutare il nonno nel suo orto!" "Ci siamo divertiti" "Ho imparato che tutti sono utili per il compimento del lavoro, anche i ragazzi che hanno difficoltà" "E' bello stare a contatto con la natura insieme ai compagni".

Natalina Loria

Docente Scuola Secondaria IC Sovero



ELETTROCABLAGGI S.r.l.
QUADRI ELETTRICI E AUTOMAZIONI



**Realizzazione di quadri elettrici,
 sistemi di connessione,
 cavi precablati per il collegamento azionamento-motore,
 cavi precablati speciali per applicazioni industriali.**

ELETTROCABLAGGI S.r.l.

Loc. Pertegalli (Z.I.) - 24060 Endine Gaiano (Bg)

Tel. 035.826935 - Fax 035.826934-826931

www.elettrocablaggi.it - e-mail: info@elettrocablaggi.it



LA CLASSE INCONTRA LE TRADIZIONI

Ghiotta opportunità per noi alunni di 1C della scuola secondaria di primo grado di Sovere. In occasione della festa di San Martino, patrono del paese, abbiamo visitato in anteprima la mostra sugli attrezzi contadini allestita nella chiesetta del Suffragio. Ad accoglierci Mario Bonetti del Pés, discendente di una famiglia contadina che coltivava un terreno in località "cascina Pés" (da cui il soprannome).

Ci ha accolti con la tipica tenuta del pastore: ol gabà (il mantello di lana) sulle spalle, ol comèh (il gilet), gli scarpù. L'hobby di raccogliere e conservare strumenti e oggetti della tradizione contadina e pastorale è iniziato negli anni '70; ci ha confidato che è importante ricordare le nostre radici.

Dal 1980 Mario collabora nell'azienda avviata dalla moglie e proseguita insieme al figlio nella loro attività di taglio e abbigliamento, in particolare dando consigli per quanto riguarda una produzione di nicchia dell'abbigliamento tradizionale del pastore, che in gergo Gai viene chiamato feder (da cui ha preso il nome detta linea di abbigliamento).

Abbiamo seguito con attenzione la descrizione degli oggetti presenti e tra caagnì e hcagnì ci siamo tuffati nel mondo contadino del recente passato. Tra le tante cose, siamo stati catturati in particolare dal Biròcc, il calesse a due ruote che troneggiava al centro dell'ex chiesetta. A turno ci siamo sistemati "a cassetta" sognando di dare una scrollata alle briglie. Qualcuno ha anche approfittato dello hcagnì dè mut (sgabello in legno usato all'alpeggio) e del sedèl (secchio) per simulare una mungitura! Una volta tornati in classe abbiamo elaborato delle "schede tecniche" che riportano il nome dialettale e quello italiano, la funzione e l'utilizzo degli oggetti esposti. Il lavoro andrà ad arricchire l'esposizione permanente presente all'interno della scuola media, ormai un vero e proprio "museo etnografico".

Prima di lasciarvi i nostri commenti, dobbiamo ringraziare di cuore il maestro Giovanni Cattaneo, che si è reso disponibile e ci ha accompagnati con tanta pazienza nell'esperienza.

Gli alunni della classe 1C



Riceviamo e volentieri pubblichiamo questo articolo dei nostri ragazzi

*Mi è piaciuto molto. L'oggetto più bello? o' hcagnì !!!
Il carro! Bellissimo....*

Molto interessante. Mi è piaciuto il biròcc perché ci siamo saliti...

La vita dei nostri nonni non è stata facile, questo abbiamo imparato.

Mi son divertito ad ascoltare il sig. Mario, ci descriveva gli attrezzi in modo simpatico.

Non pensavo di poter salire sul carro....

Mi sono divertita a tenere le redini del carro!

Non avevo mai visto una macchina che pettina la lana!

Ho capito che un tempo si viveva anche senza TV e cellulari: non è impossibile!!!

Quando il Don ci ha fatto salire sul carro..... E non volevo ritornare a scuola...

Abbiamo imparato come mungere una mucca, non sapevo che i calessi fossero così leggeri.

Ho scoperto nuove cose, cose con cui io non riuscirei mai a vivere!

Mi è piaciuta solo la frusta, per il resto mi sono annoiato.

Mi è piaciuto un pochino, non tanto perché l'anno scorso c'ero già andato. Ho scoperto che i cavalli erano testardi e codardi: bisognava usare la frusta per farli andare!

Il carro che bello.... Ci hanno fatto persino salire!

Mi è piaciuto tanto perché ci hanno lasciato salire sul carro: la guida (Don Angelo che ci ha fatto compagnia per un po' di tempo) prendeva la frusta e la sbatteva sul terreno, facendola schioccare: si è sentito un forte rumore!

Ero curioso quando il sig. Mario ha parlato del macchinino del caffè.

Ho scoperto che il calesse veniva usato solo dai capi (generale, tenente, capitano).

L'oggetto più bello che ho visto è stata la frusta.

Non ero mai salito su un calesse, ho potuto anche guidarlo....

CORSA CAMPESTRE A SCUOLA!

Al via, sabato 14 novembre, la prima corsa campestre della nostra Scuola Secondaria di Sovero, alla quale abbiamo preso parte in 85 alunni di tutte le classi, appartenenti alle categorie ragazzi/e e cadetti/e.

Gli alunni hanno risposto alla nuova proposta con entusiasmo fin dal momento della notizia della gara. Eravamo curiosi di conoscere il percorso, i chilometri da percorrere, l'organizzazione delle batterie.

Finalmente il gran giorno è arrivato e noi eravamo molto emozionati perché era la prima volta che l'Istituto organizzava una corsa campestre per le vie del paese. Inoltre i primi classificati di ogni categoria parteciperanno alle selezioni provinciali da dove usciranno i partecipanti alla finale nazionale! Entrati a scuola abbiamo lasciato le cartelle negli appositi spazi, ci siamo cambiati, e dopo aver pinzato ognuno il proprio numero sulla maglietta, ci siamo raccolti nelle classi e diretti al luogo della partenza.

Ci siamo riscaldati per prepararci alla competizione, ma anche perché quella mattina faceva molto freddo. La prima a partire è stata la categoria delle cadette comprendente le classi seconde e terze. Il percorso partiva subito con una bella salita e già quella è servita a scremare il gruppo. Dopo pochi minuti si intravedeva in lontananza una ragazza bionda: era un'alunna di 2^AB, e aveva distaccato le altre atlete di 40 secondi! La seconda categoria è stata quella dei maschi di seconda e mentre loro correvano, noi di terza ci riscaldavamo. Finalmente è arrivato il nostro turno. Ci siamo messi in fila sulla riga di partenza e via, la gara è iniziata al fischio del professore. Siamo partiti molto velocemente, imboccando una salita molto impegnativa. La parte del percorso nel prato è stata faticosa: l'erba era bagnata e si aveva la sensazione che i piedi si incollassero a terra. Subito dopo c'era una discesa molto ripida e l'ultimo tratto rettilineo di strada lo abbiamo percorso molto velocemente fino all'arrivo. A fine gara eravamo stanchi e infreddoliti, ma il divertimento e la gioia della competizione hanno alleviato la nostra fatica. Gabriele ha detto: "Il percorso è stato duro e anche se sono arrivato trentaquattresimo sono molto felice perché mi sono divertito e ho visto entusiasmo da parte di chi ha partecipato, compresi genitori, nonni e amici che seguivano lungo il percorso". Questo evento ha visto coinvolto gran parte del nostro paese, a partire dall'amministrazione comunale che ha fornito un'adeguata sorveglianza, anche con la collaborazione del Gruppo Alpini e del comitato genitori che ha organizzato una zona ristoro. Non ultima va segnalata la preziosa collaborazione del nostro concittadino Daniele Spada, che con il suo cronometraggio ha aiutato i nostri insegnanti a stilare la classifica degli arrivi. Un ringraziamento particolare va fatto anche ai proprietari dei terreni che hanno consentito il nostro passaggio.

Ci auguriamo che l'esperienza possa ripetersi anche il prossimo anno, intanto attendiamo i risultati dell'imminente fase provinciale che si terrà a Bolgare il prossimo 10 dicembre.

Alessandro Madaschi,
3^A A – Scuola Secondaria Sovero



B3 STAMPI s.n.c.
di Bonomelli Sergio, Bonomelli Luigi e Bosio Alberto

**PROGETTAZIONE
E COSTRUZIONE
STAMPI PER TERMOPLASTICI**

**COSTRUZIONE STAMPI PER MATERIE PLASTICHE
CONSTRUCTION OF MOULDS FOR PLASTIC MATERIAL
HERSTELLUNG VON GÜßFORMEN FÜR KUNSTSTOFF
CONSTRUCTION DE MOULES POUR MATIÈRES PLASTIQUES**

Via Delle Industrie, 34 - 24060 CASAZZA (Bergamo)
Telefono 035.812.455 - Telefax 035.824.777
E-mail: b3stampi@b3stampi.it - <http://www.b3stampi.it>



CANTARE IN CORO?

Martedì 24 novembre 2015

Per la prima volta oggi, a più di un mese dall'inizio dell'attività, TUTTI i ragazzi hanno cantato. TUTTI si sono accordati sia musicalmente che emotivamente. L'energia che si è sprigionata ha toccato TUTTI: il silenzio, l'attenzione, e la voglia di cantare e muoversi erano palpabili.

Ecco, oggi i ragazzi hanno "sperimentato" la bellezza in una forma a loro decisamente sconosciuta. CANTARE in CORO. Dico questo perché credo di appartenere ad una delle ultime generazioni per le quali ogni gita o campeggio, ogni momento col gruppo era occasione per prendere in mano la chitarra e intonare Battisti, Guccini, Bennato...De Andrè. Tra le giovani leve, invece, il mettersi a cantare in coro ha perso il diritto di cittadinanza. Non è la musica che non interessa più: i ragazzi sono circondati da canzoni e molte altre forme sonore, frequentano corsi e scuole di musica ma se cantano lo fanno in una band oppure come solisti. Cosa è accaduto oggi di diverso a questi 50 (e passa!) adolescenti nativi digitali? Cosa li ha catturati? Cosa li ha fatti decidere a mettersi in gioco? A condividere col vicino il respiro, la voce, lo spazio? Cosa li ha fatti smettere di dire "non so cantare", "non lo so fare", "difficilissime"...

Io un'idea me la sto facendo, li aspetto alle prossime prove e soprattutto al concerto del 22 dicembre...dove forse avremo tutti delle risposte!

Chiudo il cancello dell'oratorio e mentalmente ringrazio don Michele e don Angelo; saluto Carlo che ad ogni prova fa trovare la sala in ordine e riscaldata. Per la prima volta non mi fermerò in segreteria da Elena che risolve e facilita le questioni burocratiche: Oggi i ragazzi hanno iniziato a cantare in coro!

Il futuro che, nella mia testa si prospetta, sarebbe pensare in coro, muoversi in coro, progettare in coro, scrivere il prossimo articolo...in coro!!



Vittoria Vitali

Insegnante IC "D. Spada" Sovere

L'Istituto Comprensivo D. Spada, il Corpo Musicale D.G. Valsecchi e l'associazione Una Nota in Più propongono a ragazzi e giovani di Sovere e dintorni una proposta di prim'ordine. La musica è cultura, la musica è impegno, la musica unisce

TUTTI IN

Sappiamo tutti quanto sia importante la musica, espressa in tutte le sue forme: essa rappresenta il "mezzo" per sfogarsi, per rilassarsi e, soprattutto per i giovani, una ragione di conforto ed un modo per sentirsi uniti, indipendentemente dal paese di appartenenza. Questo è stato il motivo per cui è iniziata la nuova avventura che riguarda i corsi musicali del paese. E' ai nastri di partenza un nuovo progetto che vede l'unione delle maggiori realtà musicali del territorio: "l'Associazione una nota in più" e il Corpo musicale "Don Giovanni Valsecchi", sotto la supervisione dell'Istituto Comprensivo "Daniele Spada", per dare nuova linfa vitale e riportare un po' di musica ai bambini. Esperimento che, come tutte le proposte nuove, ha bisogno di carburante e di trovare il proprio equilibrio, ma le basi ci sono e le aspettative anche per gli anni avvenire sono solo positive. Un'iniziativa che vede come protagonista la passione per la musica e come obiettivo principale la crescita artistica dell'allievo nella sua totalità. Un'offerta che comprende tutte le fasce di età ed è rivolta sia a chi già ha esperienze musicali, sia a chi vi si avvicina per la prima volta. Già fin da piccoli c'è la possibilità di immergersi nel mondo dei suoni con corsi di propedeutica appositamente rivolti ai più piccini con lezioni di gruppo in un'atmosfera di rilassamento e divertimento che permette ai bambini di esprimere in modo naturale e spontaneo le loro risposte agli stimoli musicali. I ragazzi un po' più grandicelli e gli adulti possono

VIA
Roma
SPORT & SHOES

SOVERE - Loc. MANO
Calzature, Pelletterie
Abbigliamento sport&casual
Articoli Sportivi

Occasioni d'Inverno

SCONTI FINO AL 50% SU
GIUBBOTTI E PIUMINI UOMO E DONNA
STIVALI DONNA
....E TANTI ALTRI ARTICOLI

NOLEGGIO STAGIONALE ATTREZZATURA DA SCI



I MUSICA

scegliere un percorso di studio formativo tra una decina di strumenti divisi in area classica, rock, bandistica e il canto. Gli aspiranti musicisti sono seguiti da insegnanti diplomati e specializzati che sanno formare i bambini e i ragazzi in questa importante fase evolutiva, con entusiasmo e capacità didattica, il tutto cir-



condati dall'ambiente scolastico che mette a disposizione i locali insieme alla banda. Dal momento che la musica deve essere un piacere personale, un aspetto positivo della propria vita, i corsi diventano più che un luogo di formazione. Qui la musica prende vita e le note diventano le parole con cui studenti e insegnanti comunicano.

Vi aspettiamo numerosi ai saggi natalizi degli allievi per augurarvi Buone Feste: Venerdì 18 dicembre ore 20 in Sala consigliare a Endine; Sabato 19 dicembre ore 15 presso la scuola elementare di Sovero; Domenica 20 dicembre ore 16 presso la sala consigliare del comune di Pianico.

Alexia Tiberti
Musicista

Concerti da non perdere Martedì 22 dicembre, al termine della Posada concerto di Natale dell'Orchestra Bequadro presso la Parrocchia di Sovero. Sabato 26 dicembre, in Parrocchia, Concerto del Corpo Musicale D.G. Valsecchi

TUTTI AL CONCERTO

Natale è alle porte e anche quest'anno il Corpo Musicale D. G. Valsecchi vi invita al concerto che si terrà il 26 dicembre alle ore 17.00 presso la Chiesa Parrocchiale di Sovero. Con questo concerto si concluderà il sodalizio con il Maestro Mario Bosio. Attraverso queste poche righe voglio esprimere la gratitudine a nome di tutta la banda per la pazienza, la dedizione e il tempo che ha dedicato al corpo musicale e alla sua crescita. Aggiungo anche i migliori auguri di uno stimolante



futuro musicale sia come musicista sia come Maestro. Grazie anche alla scelta del Maestro Bosio, ossia di accompagnarci fino alla nomina del suo sostituto, è stato possibile individuare, quale nuovo direttore musicale, ed ecco una prima novità, il Prof. Oscar Gelmi al quale auguriamo, ovviamente, un ottimo e proficuo lavoro con la nostra "giovane" banda.

La seconda novità dell'anno trascorso è quella inerente alla scuola di musica. Da settembre, infatti, è iniziata la nuova scuola di musica in collaborazione con l'associazione "Una nota in più" e soprattutto con l'Istituto Comprensivo Daniela Spada. L'idea, come meglio descritta nell'articolo dedicato, è quella di creare un polo di riferimento per chi volesse imparare a suonare uno strumento musicale.

Vorrei, inoltre, sensibilizzare voi lettori sulla nostra associazione evidenziando che, così come tantissime associazioni, vive grazie al tempo che le persone le dedicano costantemente. E' un'associazione che non si pone limite di numero anzi è esattamente il contrario. Per questo motivo mi rivolgo a chi ha suonato uno strumento in passato o a chi vorrebbe cimentarsi con una nuova esperienza a prendere contatto con la banda. Inoltre, per far fronte alla possibilità di sostituire alcuni strumenti un po' desueti, chiedo a chi volesse sponsorizzare la banda di farsi avanti. Anche in questo caso non ci poniamo limiti di alcune genere.

Vi aspetto numerosissimi al concerto del 26 dicembre. Buon Natale!

Mirko Figaroli
Presidente Corpo Musicale D.G. Valsecchi
corpomusicalesovero@gmail.com



GUIZZETTI ANGIOLINA

**IMPIANTO DI DISTRIBUZIONE
CARBURANTI E SELF-SERVICE**

SOVERE (BG) - VIA ROMA, 106 - TEL. 035 981897



**Informa
Sovere**

... INSIEME E' BELLO COLLABORARE ALLA SCUOLA DELL'INFANZIA STATALE "DOTT. F. RISCALDINI"



Anche quest'anno, il progetto Insieme è bello, ci offre l'opportunità di ritrovarci con i bambini e collaborare con le insegnanti in alcuni momenti di festa. A fine Ottobre, la Castagnata è stata un vero successo grazie

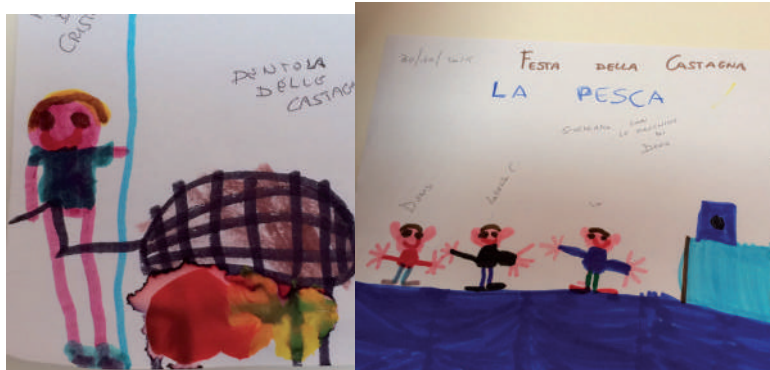

alla sinergia dei nonni che si sono occupati della cottura delle castagne, dei genitori che le hanno regalate, smistate e tagliate.

Il Comitato Genitori dell'Istituto Comprensivo, all'interno della Castagnata ha organizzato una pesca, con la collaborazione delle mamme che hanno donato, impacchettato e ai tanti altri ancora, che hanno contribuito a rendere speciale questa giornata. Tutto questo, oltre a farci vivere un bel pomeriggio di condivisione ci ha permesso di raccogliere fondi da utilizzare per finanziare alcuni progetti scolastici.

Prima delle vacanze natalizie tutti i bambini saranno coinvolti dalle insegnanti alla realizzazione di un piccolo spettacolo che sarà presentato ai genitori e familiari. Il Comitato Genitori, come tutti gli anni, inviterà Babbo Natale a scuola rendendo questo momento ancor più speciale e magico, salutando bambini, offrendo loro piccoli doni... e perché no anche qualche dolcetto. In occasione del Carnevale, il Comitato Genitori organizzerà una festa dedicata solo ai bambini. Un gruppo ristretto di mamme, in abiti carnevaleschi trascinerà i piccoli nel favoloso mondo del Luna Park, organizzando postazioni, giochi, trucco e parrucco. La festa si concluderà con una merenda a base di chiacchiere e tè.

In fine, per salutare l'anno scolastico e festeggiare tutti i bambini, in particolar modo, quelli di cinque anni che passeranno alla Scuola Primaria, verrà organizzata la Festa dei Diplomi.

I Genitori

**G.G. dei
F.lli CONTESSI**

Via San Remigio n.2 C
24060 Endine Gaiano (BG)
Tel. 035825090
Cell. 3408143453

ghitti.snc@alice.it
www.ghittigiuseppe.it

**ATTREZZATURE RICREATIVO-SPORTIVE
E ARREDO URBANO**

Riverplast

Riverplast Srl
Stampaggio materiali termoplastici
Via Industrie, 6 - 24060
Sovere (BG)
Tel: +39 035 982747
Fax: +39 035 981494
www.riverplast.com

“Chi lavora con le mani è un operaio, chi lavora con le mani e la testa è un artigiano, chi lavora con le mani, la testa e il cuore è un Artista.” Citazione attribuita forse a San Francesco, che abbiamo fatto nostra.

Atelietico è un'associazione di promozione sociale che ha visto la luce da pochi mesi ma è la concretizzazione di un percorso lungo anni. Da Novembre ha sede nel piano seminterrato delle scuole elementari di Sovere.

Atelietico è una fucina di menti, crogiuolo di artisti a tutto tondo: dall'uncinetto alla pittura a olio, dalla fotografia al ricamo, dalla cucina alla scultura, alla spray art, al teatro, alla falegnameria... Atelietico è un luogo d'incontro e di scambio: di idee, di esperienze, di vita vera...

Atelietico ha avuto un battesimo di fuoco: Sabato 21 Novembre abbiamo realizzato laboratori per tutti i bambini della primaria: ogni alunno ha partecipato almeno a due laboratori diversi, cimentandosi in arti antiche come il ricamo o contemporanee come il fimo, nelle scienze applicate ai giochi... o alla cucina.

Quasi contestualmente abbiamo aperto i battenti a “Miscellanea”: mostra fotografica personale di Nicola Chiappini (giovane fotografo che nell'ombra sta riscuotendo notevoli successi vincendo vari concorsi). Sabato 28 c'è stato il primo aperitivo con l'artista, dove l'autore ha presentato sé e le proprie opere.

In questi giorni inizieranno le proposte per tutti: corsi, incontri, attività per ragazzi, adulti e anziani, con il sogno di trasmettere antiche e nuove esperienze, con l'idea che l'arte, la passione per le cose belle, la voglia di cimentarsi possa migliorarci come persone, rendere più bella la vita. Il nostro motto è “realizziamo arte per realizzare persone”. In questo crediamo: l'arte unisce e ci migliora.



Se anche voi avete un sogno, un hobby... ciò vi rende speciali! Venite a trovarci, potremmo collaborare: non cerchiamo Van Gogh, cerchiamo persone vere con tanta passione nel cuore!

Vi aspettiamo nella nostra sede domenica 20 dicembre con “Arriva Natale”: mercatino del baratto e dell'artigianato. Potrete partecipare tutti, anche i bambini, barattando fumetti, giocattoli, ...doposci usati. Ci saranno anche artisti all'opera, letture animate, palloncini, trucca-bimbi, laboratori e merenda. Sarà un modo per conoscerci, per stare insieme qualche ora.

Atelietico è passione per le attività delle mani, della testa, del cuore; è passione per l'arte, perché supera ogni confine, ogni barriera. L'arte non ha età, non ha razza. L'arte rende speciali, unici, ...belli.

Atelietico





GIORNATA ECOLOGICA



Dopo il secondo rimando causa maltempo, finalmente riusciamo a svolgere la giornata ecologica. Il ritrovo è al mattino presto presso il piazzale del Simpaty a Piazza. Tutte le Associazioni Soveresi hanno aderito a questo intervento, unitamente alla Commissione Ambiente. L'Amministrazione Comunale fa da capofila per l'organizzazione, con il supporto tecnico di

Protezione Civile. Lo scopo è pulire la Valle di S. Antonio, la parte vicina al ponte sulla provinciale; un luogo utilizzato impropriamente come discarica. E' molto negativo il comportamento di alcuni cittadini, abituati ad abbandonare

rifiuti di ogni genere in questa valle e non solo. Visto il tema della giornata, vengono invitati anche tutti i cittadini e in special modo quelli di Piazza. Alcuni aderiscono con molto entusiasmo.

Il lavoro è frenetico e ben coordinato : chi raccoglie bottiglie di plastica, chi il vetro, chi il ferro, chi l'indifferenziato. Tutto viene rigorosamente suddiviso, come previsto nella raccolta differenziata. Il piazzale è pieno di bidoni di ogni sorta e di sacchi colorati, che poi vengono trasportati in discarica. Per dare qualche numero, abbiamo raccolto circa 30 sacchi di materiale vario. Dalla

valle abbiamo recuperato qualche motorino, matasse di rete e filo spinato, coi quali abbiamo riempito un camioncino intero. La Valle a poco a poco, assume un aspetto "pulito", dove i colori dell'autunno sembrano ancora più belli! Adesso invitiamo tutta la popolazione a vigilare, affinché la zona non torni ad essere una discarica a

cielo aperto.

Un sentito ringraziamento a tutti per l'aiuto e la sensibilità dimostrata verso l'ambiente ed un grazie anche alla Pro-loco, che gentilmente ci è stata di "supporto", con panini ed un buon caffè caldo.....

VALLE DI PALEM

Dopo l'importante intervento sul fiume Borlezza svoltosi a Marzo, abbiamo completato l'anno con la Valle di Palem. Anche qui si trattava di togliere della vegetazione cresciuta nell'alveo, per ripristinare il corretto corso delle acque. La parte più a rischio era quella in corrispondenza del ponte della strada per Bossico.

Il lavoro è stato fatto , sabato 21 novembre, dalla Protezione Civile, col coordinamento dell'Amministrazione Comunale .Trattandosi di un intervento importante, è stata necessaria la preventiva autorizzazione dello STER – Regione Lombardia.

La salvaguardia del territorio si fa essenzialmente con la prevenzione e noi non ci stancheremo mai di ripetere che, di questi tempi, tutto questo si può

fare perché ci sono tante persone che credono nell'importanza di un ambiente pulito e sano e si mettono a disposizione, gratuitamente, per effettuare i lavori necessari. Ancora un GRANDE GRAZIE a tutti.

Angela Bertoletti

Assessore Ambiente Territorio Ecologia





TERMINATI I LAVORI ALLA CASA DI RIPOSO

Nel mese di dicembre dello scorso anno, con un articolo pubblicato su questo notiziario, avevamo illustrato il programma dei lavori di ampliamento e di adeguamento/manutenzione straordinaria che avevano appena preso avvio in Casa di Riposo. A distanza di un anno i lavori sono stati portati a termine e lo scorso 17 ottobre la struttura, ampliata e rinnovata, è stata inaugurata alla presenza delle autorità e di un elevato numero di ospiti esterni.

Con questo intervento abbiamo raggiunto alcuni obiettivi importanti che ci eravamo posti all'atto del nostro insediamento (fine gennaio 2014), ma pensiamo che tanto altro possa essere fatto per migliorare ancora l'offerta della nostra Rsa e per aprire sempre di più la struttura al dialogo ed alla collaborazione con il territorio.

Andiamo ora ad esaminare più nel dettaglio gli interventi che sono stati realizzati. Poco tempo dopo il nostro insediamento si era manifestata la necessità di realizzare alcuni interventi di adeguamento normativo antincendio: l'installazione di nuove porte REI, la realizzazione di camini evacuatori di fumo, la realizzazione di un anello idrico antincendio e di colonne



guamento/manutenzione straordinaria e di ampliamento della struttura, andando anche ad allargare in corso d'opera le aree sulle quali si era inizialmente previsto di intervenire. Si era infatti inizialmente previsto di realizzare un intervento più contenuto, con un investimento complessivo di 650.000 e, come annunciato anche sulle pagine di questo notiziario, di



montanti in corrispondenza delle scale di emergenza. Abbiamo però deciso di inserire questi interventi strutturali in un progetto molto più complesso e articolato, avente anche l'obiettivo di migliorare la qualità del servizio all'ospite e, nello stesso tempo, anche quello di agevolare alcune attività svolte dal personale in servizio presso la Rsa. Abbiamo quindi pianificato una serie di opere di ade-





**Informa
Sovere**

chiudere i lavori prima dell'estate; a seguito dell'ampliamento delle aree di intervento il cantiere ha abbracciato la pausa estiva e si è quindi protratto fino alla fine del mese di settembre.

Si è lavorato all'interno di una struttura complessa, attiva 24 ore su 24 per tutti i giorni dell'anno, quindi le difficoltà operative e gestionali del cantiere sono state parecchie ed hanno richiesto un impegno particolare; le criticità tempo per tempo verificatesi hanno comportato uno sforzo particolare sia da parte dell'Impresa Vigani (assegnataria dell'appalto principale) e degli altri artigiani che hanno lavorato nel cantiere, sia da parte di tutto il personale in servizio presso la Rsa.

Nella prima fase del cantiere sono state realizzate le opere inerenti l'adeguamento normativo antincendio. Successivamente si è proceduto al completo rifacimento dei bagni assistiti dei vari nuclei, per dotarli di sistemi ed attrezzature di standard qualitativamente adeguato; e' stato ampliato ed adeguato alle nuove necessità della struttura lo spazio destinato all'infermeria principale; nel nucleo blu, al piano rialzato, è stato installato l'impianto di distribuzione centralizzata dell'ossigeno, con presa ad ogni posto letto.

La parte più rilevante del progetto inizialmente previsto, sia sul piano economico che su quello strutturale, è stata la realizzazione di un ampliamento al secondo piano dell'edificio, sull'immobile di più recente costruzione; l'ampliamento è consistito nell'esecuzione di un nuovo volume di ca. 450 mc., che



VOLONTARIATO IN CASA DI RIPOSO. Coloro che volessero dedicare qualche ora del proprio tempo al servizio di volontariato all'interno della Casa di riposo possono prendere contatto con la segreteria dell'Ente **(035 981096)**

si sviluppa esternamente al volume dell'edificio esistente, andando ad occupare parte della grande terrazza che era totalmente inutilizzata. Sono stati così realizzati un soggiorno/sala da pranzo di ca. 100 mq. e un ambulatorio/medicheria. Contestualmente sono stati ridistribuiti i locali in corrispondenza della zona di collegamento tra il corpo esistente e l'ampliamento, dove sono stati realizzati un locale deposito attrezzature, un locale di servizio riservato al personale e una nuova camera a due posti letto.

Con la realizzazione di questo intervento si risolve un problema logistico di particolare criticità per gli ospiti

IMPRESA **VIGANI** Residenza **CAMPARI**

Edilizia convenzionata
Via Moroni Via Calvetti - BERGAMO

DIRETTAMENTE
DAL COSTRUTTORE

NESSUNA
PROVVIGIONE

PERSONALIZZAZIONI

PRONTA CONSEGNA

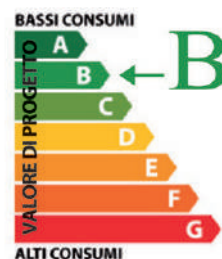

1861
l'impresa
di costruire
il Paese

dal 1908

P.zza Repubblica, 5 - Sovere
Via A. Maj, 16/b - Bergamo

035.239710

IMPRESA **VIGANI**



del nucleo e si realizzano spazi importanti anche per possibili sviluppi futuri. Il nuovo refettorio sarà messo a disposizione, oltre che degli ospiti del nucleo verde al secondo piano dell'edificio, anche di quelli del nucleo giallo al terzo piano. All'esterno del refettorio è stata posata la nuova pavimentazione della terrazza – ca. 300 mq. – in materiale antitrauma.

Uno degli interventi non previsti nel progetto iniziale e' stata l'ampia operazione di manutenzione straordinaria e di adeguamento igienico-sanitario che ha interessato il nucleo arancio - ubicato al primo piano dell'edificio - che iniziava a manifestare i segni del tempo; sono state rifatte le pavimentazioni di camere e parti comuni, ampliati gli ingressi delle camere con l'installazione di porte a doppio battente, rifatti completamente tutti i servizi; e' stata infine realizzata una nuova volumetria per ospitare un magazzino di piano. L'intervento su questo nucleo è quello che ha comportato le maggiori criticità logistiche ed ha reso necessario, anche per limitarne il disagio, lo spo-

stamento temporaneo di un gruppo di ospiti in altre camere all'interno della struttura.

Ad ampliamento del progetto iniziale, anche l'area d'ingresso alla Rsa e quella di collegamento fra salone e refettorio principale sono state oggetto di un completo adeguamento; così come il parcheggio che affaccia su via S. Carlo, che è stato sistemato e reso maggiormente fruibile. Numerosi ulteriori interventi di minore entità hanno completato l'area interessata dal cantiere.

Dopo avere realizzato un intervento così ampio sulle strutture è stato deciso di realizzare un intervento altrettanto importante sulle attrezzature e gli arredi. Sono stati riarredati, in particolare: il nuovo refettorio e i due refettori preesistenti, l'infermeria oggetto di ampliamento, l'atrio d'ingresso, i bagni assistiti e parte del salone principale.

La realizzazione del piano di interventi sopra descritti, sia sulle strutture che sugli arredi, ha comportato un investimento complessivo di ca. 1.000.000 €. Abbiamo però già comunicato ufficialmente, anche in sede di inaugurazione della struttura, che pensiamo di realizzare a breve un ulteriore investimento per la sostituzione di tutti i letti con nuovi letti elettrici, che possono meglio rispondere alle mutate esigenze dei nostri ospiti

All'atto della nostra nomina ci eravamo posti un obiettivo: la copertura economica dell'insieme degli interventi sopra illustrati non avrebbe dovuto minimamente gravare sulle rette pagate dagli ospiti. Per contribuire alla realizzazione di tale obiettivo in questi mesi abbiamo lavorato anche su una serie di progetti di riorganizzazione/razionalizzazione gestionale che ci consentiranno, sempre anche nell'ottica di offrire un servizio più efficiente ed efficace, il contenimento di alcuni costi non direttamente legati all'assistenza agli ospiti (fra gli esempi più significativi: servizio di portineria, lavanderia e forniture energetiche). Abbiamo anche ricevuto da privati e Aziende soveresi e dalla Fondazione Credito Bergamasco contributi che ci hanno aiutato nel raggiungimento dei risultati attesi. A completamento dell'attività della prima parte del nostro mandato, anche a livello gestionale sono stati attuati nel frattempo una serie di interventi atti a migliorare la qualità della nostra offerta; citiamo in particolare la riorganizzazione del servizio di pulizia, una parte del quale è stato affidato a personale esterno a partire dal secondo semestre di quest'anno, liberando nel contempo alcune disponibilità al personale ASA.

In chiusura vogliamo ringraziare tutti coloro che hanno lavorato alla realizzazione di questo progetto, coloro che ci hanno aiutato con i loro contributi e tutto il personale in servizio presso la Rsa, che in questi mesi ha fornito un supporto fondamentale nella gestione di un cantiere complesso e nel superamento delle criticità gestionali che tempo per tempo si sono presentate.

Maurizio Meloni
Presidente RSA di Sovere



forchini
IMPIANTI ELETTRICI - CIVILI - INDUSTRIALI
ELETTRONICI - AUTOMAZIONI

SOVERE
Via Giosuè Carducci, 32,
Telefono 035 982087
Fax 035 982159
www.forchini-impianti.it
info@forchini-impianti.it

ORARIO DI APERTURA AL PUBBLICO

SEGRETARIO GENERALE

Riceve su appuntamento
(tel. 035 981107 int. 1)

UFFICI DEMOGRAFICI

Lunedì ore 8,30 / 12,30
Martedì ore 8,30 / 12,30
Mercoledì ore 10,00 / 14,00
Giovedì ore 8,30 / 12,30 - 17,00 / 18,00
Venerdì ore 8,30 / 12,30
Sabato ore 9,30 / 12,30

UFFICI SEGRETERIA – PROTOCOLLO – RAGIONERIA TRIBUTI – SERVIZI ALLA PERSONA – UFFICIO TECNICO

Lunedì ore 8,30 / 12,30
Martedì ore 8,30 / 12,30
Mercoledì ore 10,00 / 14,00
Giovedì ore 8,30 / 12,30 - 15,00 / 18,00
Venerdì ore 8,30 / 12,30

RICEVIMENTO TECNICO COMUNALE

Giovedì ore 16,00 / 18,00
(Per il pubblico)

ASSISTENTE SOCIALE

Giovedì ore 9,30 / 11,30

UFFICIO POLIZIA LOCALE E COMMERCIO

Lunedì ore 8,30 / 9,30
Martedì ore 8,30 / 9,30
Giovedì ore 17,00 / 18,00
Venerdì ore 8,30 / 9,30
Sabato ore 11,15 / 12,15

BIBLIOTECA (Tel. 035 981104 - Fax 035 981104)

Lunedì ore 14,30 / 18,00
Martedì ore 14,30 / 18,00
Mercoledì ore 14,30 / 18,00
Giovedì ore 14,30 / 18,00
Venerdì ore 14,30 / 18,00

GLI AMMINISTRATORI

RICEVONO:

SINDACO

FRANCESCO FILIPPINI
Sabato dalle ore 9,00 alle ore 12,00
Previo appuntamento al numero telefonico
035 981107 interno 1
sindaco@comune.sovere.bg.it



ANGELA BERTOLETTI

Giovedì dalle ore 16,00 alle ore 18,00
ecologia@comune.sovere.bg.it



MASSIMO PIETRO

PAOLO LANFRANCHI

Giovedì dalle ore 15,30 alle ore 17,30
Previo appuntamento al numero
telefonico 035 981107 interno 1
servizisociali@comune.sovere.bg.it



MONICA RUSSO

Giovedì dalle ore 16,00 alle ore 18,00
Previo appuntamento al numero
telefonico 035 981107 interno 2
edilizia.urbanistica@comune.sovere.bg.it



DANILO CARRARA

Riceve previo appuntamento al numero
telefonico 035 981107 interno 1
bilancio@comune.sovere.bg.it



MICHELE LOTTA

Riceve su appuntamento
da richiedere all'indirizzo mail:
tempolibero.giovani@comune.sovere.bg.it



<http://www.comune.sovere.bg.it>
comune.sovere@pec.regione.lombardia.it
info@comune.sovere.bg.it

