



Periodico di informazione amministrativa,  
culturale e sociale del Comune di Sovere

# INFORMA SOVERE

w w w . c o m u n e . s o v e r e . b g . i t

# 2022

Supplemento al numero 23  
del 2 dicembre 2021 di Araberara



## Il saluto del sindaco

**E**ccomi qua cari concittadini, davanti a un foglio bianco a cercare di descrivervi come sono stati i miei primi cinque mesi da Sindaca del nostro Comune. Dal 12 di giugno ormai il municipio è diventata la mia seconda casa. Magari non tutti lo sanno, ma ho deciso di lasciare momentaneamente il mio lavoro da impiegata di banca e di dedicarmi a tempo pieno al mio mandato. E' una decisione che ho preso serenamente perché dal momento in cui ho accettato di candidarmi sapevo che o l'avrei fatto a 360° gra-



di e con il massimo impegno, e per questo serve tempo, o non mi sarei sentita apposto con me stessa. Le giornate sono una diversa dall'altra, le cose da fare o da vedere sono veramente tantissime e differenti tra di loro. Come in ogni lavoro ci sono giornate

tranquille e altre un po' meno... Non ho mai pensato che sarebbe stato facile. E' molto bello anche quando incontro voi cittadini e sento la vostra "voce". Non ho (purtroppo) la bacchetta magica e quindi alcune situazioni, soprattutto le più difficili, non trovano risposte immedia-

te, ma vi garantisco che nulla viene sottovalutato o non preso in considerazione.

Già in questi primi mesi le iniziative e i progetti che hanno preso forma sono stati tantissimi. I miei assessori e consiglieri sono veramente una risorsa...oserei dire esplosiva! Vi lascio alla lettura dei loro articoli per curiosare meglio ciò che è stato fatto e vedere quello che ci aspetta.

Il conflitto in Ucraina da marzo ha portato a Sovere diverse persone richiedenti asilo e nel corso di questi ultimi mesi qualcuno è ritornato in patria ma con l'aggravarsi nuovamente della situazione tanti hanno deciso di fermarsi ancora un po'. In questo momento ne abbiamo una ventina, ospitati per lo più da familiari o amici.

Nella speranza che queste persone possano tornare il prima possibile alle loro case ma soprattutto dai loro cari, il Comune, l'associazione Sovere Vo.La e la scuola stanno cercando,

per quanto possibile, di aiutarli.

In questo primo periodo ho già avuto l'onore di rappresentare il Comune in diverse iniziative in Regione e in Provincia ma soprattutto in occasione di ricorrenze speciali come il 40°+1 compleanno della nostra Pro Loco il 26 giugno, il 35° anniversario della fondazione della sezione di Sovere della Associazione Nazionale Carabinieri il 2 ottobre e il 16 ottobre per la celebrazione del 60° anno di fondazione della sezione dei Fanti di Sovere.

Il 1° di ottobre e il 2 novembre hanno preso servizio presso il nostro Comune due nuove importanti risorse: una nuova geometra in forza all'ufficio tecnico Roberta Guizzetti e un nuovo agente di polizia locale Giuseppe Cantamessa. A loro va il mio più sincero augurio di buon lavoro. Il 31 Dicembre 2022 scadrà la doppia responsabilità dei settori finanziario e affari generali che in questo mo-

mento sono entrambi in capo al rag. Luca Sana. Dal primo gennaio 2023 ho deciso di nominare ad interim 12 mesi la dott.ssa Daniela Savoldelli (già nostra impiegata con la funzione di gestore del personale) quale nuovo Responsabile del settore Affari Generali. Colgo l'occasione per farle un grosso in bocca al lupo, certa che le sue capacità le sapranno far affrontare questa nuova sfida in maniera eccellente. Vi auguro una buona lettura ma soprattutto vi auguro un sereno Natale, che questo possa essere un periodo di buoni propositi e belle emozioni.

Come avevo già detto nel mio discorso di insediamento "E' con il pezzettino che fa ciascuno che la nostra comunità cresce e si rafforza" e di questo ne sono sempre più convinta.

**BUON NATALE!**



La Sindaca

*Cadei  
Federica*



## Opere pubbliche... verso il 2023

Sull'ultimo numero di Informa Sovere ci eravamo lasciati con la notizia di una serie di lavori programmati che avrebbero trovato la loro realizzazione nel corso del corrente anno.

Lo stato dell'arte ci permette oggi di confermare che tutti gli investimenti sono stati realizzati.

Li sintetizzo qui.

La ciclabile realizzata sul nostro territorio dalla Comunità Montana dei Laghi Bergamaschi che ha interessato anche i comuni di Pianico ed Endine, l'impianto fotovoltaico del municipio entrato in funzione a giugno, la messa in sicurezza di un tratto di via Matteotti e della "valletta Longhina" in via Gramsci, l'allargamento della parte terminale di via Pascoli, la sistemazione degli argini del Borlezza in località Pradeli e



sotto la passerella pedonale, la realizzazione dell'area ski fitness in via Roma, la sistemazione del tetto e la tinteggiatura di una parte di palazzo Bottaini, la sistemazione di un nuovo tratto della strada agrosilvopastorale in via San Giovanni.

Il tutto per un investimento complessivo di oltre 720.000 euro con opere in gran parte realizzate grazie a contributi a fondo perduto ottenuti dall'amministrazione a fronte della partecipazione a numerosi bandi sovracomunali. A questi vanno aggiunti alcuni lavori realizzati nel corso dell'autunno che hanno visto altre asfaltature in alcune vie del paese (via D. Spada, via Monte Cala a Sel-

lere, parcheggio via Garibaldi a Piazza, parcheggio di via Giotto, tratto di via san Martino), la sistemazione di un tratto della strada agrosilvopastorale verso Polanch, la realizzazione di alcuni posti auto e giardino in Via Madonna della Torre (cantiere ancora aperto), la ristrutturazione di alcuni servizi igienico-sanitari in Palazzo Silvestri.

Il tutto per una spesa complessiva di altri 241.000 euro. Il corrente anno vede perciò un investimento complessivo sul patrimonio comunale di circa 1.000.000 di euro non considerando alcuni interventi economicamente minori per manutenzioni straordinarie.

### Ma cosa "bolle in pentola" per il 2023?

Già finanziata da Regione Lombardia con un contributo a fondo perduto di 350.000 euro che coprirà il 100% dell'investimento - andamento dei prezzi permettendo - la manutenzione straordinaria del ponte sul Borlezza in Via Marconi.

Procede a "fatica" anche la progettazione legata alla ristrutturazione della "ex Filanda." Ad ottobre abbiamo avuto un incontro in Sovrintendenza a Brescia per cercare una soluzione condivisa che trovi il giusto equilibrio per la salvaguardia storica dell'edificio che sia anche funzionale alle "desiderate" dell'amministrazione. Opera che già oggi prevede un investimento complessivo vicino ai 2.500.000



euro e che potrà essere finanziata solo con risorse sovracomunali (in particolare partecipando a specifici bandi con fondi PNRR).

Abbiamo in programma studi di fattibilità e progettazioni legate ad alcune criticità ancora sul tappeto come il semaforo nella frazione Piazza, la riquilificazione di Palazzo Bottaini, la frana di Via Crola solo per citarne alcune e stiamo valutando la riquilificazione della ex farmacia nel palazzo comunale.

Questo è in sintesi il percorso che stiamo sviluppando cercando di essere attenti a tutte le opportunità con l'intento anche di essere pronti a raccogliere i suggerimenti che possano arrivare da chi ci sta leggendo.

L'Assessore  
all'Urbanistica  
e Lavori Pubblici



Francesco  
Filippini



## Una biblioteca per tutti

Il nuovo fiore all'occhiello di Sovero: una biblioteca per tutti

Da tempo parliamo ormai della necessità di riqualificare l'ex Bocciodromo e di utilizzare tale spazio per offrire un servizio alla comunità Soverese. Il percorso non è stato semplice, vi dirò: numerosi bandi rincorsi, rincari, difficoltà tecniche.

Ma, nonostante ciò, finalmente ci siamo!

Abbiamo il piacere di illustrarvi, di seguito, alcuni tratti del progetto esecutivo presentato dall'architetto Elio Moschini.

L'architetto ha illustrato ogni dettaglio del progetto. Partendo dalla collocazione geografica di Sovero, prossima alle Orobie e alla pianura bergamasca, è andato a realizzare la forma particolare del tetto. Una pendenza più possente al nord, verso le Orobie, che si attenua andando

a scendere verso la pianura.

La forma del tetto, inoltre, richiama quella dei tetti delle case cir-



costanti, per non andare a cozzare con il paesaggio del borgo.

Essendo Sovero costituita da due borghi storici, la nuova biblioteca si troverà in uno di questi: un edi-

ficio contemporaneo immerso nella parte antica della società.

Un altro elemento caratterizzante dell'edificio, sono le grandi ve-

strate, le quali hanno una duplice funzione: da una parte offrono una grande luminosità interna all'edificio, dall'altra permettono di avere una relazione est-ovest

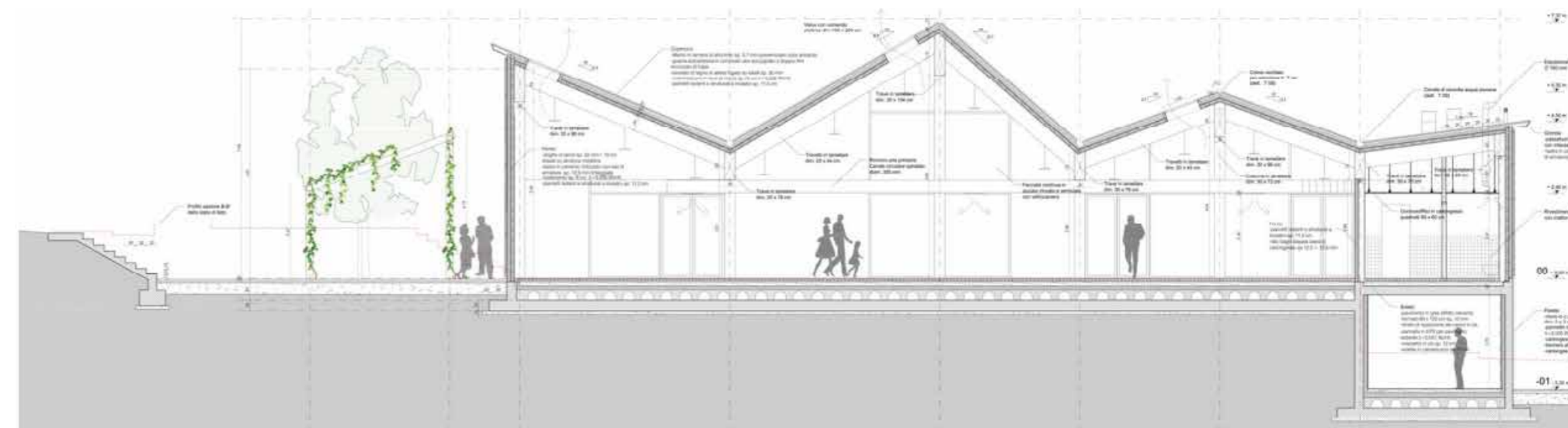

tra i due borghi e tra i due versanti montuosi (Possimo e Bossico) L'edificio si sviluppa su un unico piano, privo di barriere architettoniche, di circa 370 mq. Presenta anche un locale seminterrato di circa 60 mq nella porzione sud-est da adibire a laboratori, servizi igienici e locale tecnico.

Una parte importante la fa il verde: si manterrà quello già presente e verranno piantati nuovi alberi. Verrà mantenuto l'orto. L'importo totale che cuba quest'opera è pari a 1.250.000€, di cui 500.000€ coperti con un contributo di Regione Lombardia, circa 133.000 coperti da un contributo del GSE, 200.000€ co-

perti da un eventuale accensione di mutuo ove necessario (qualora non vi siano ribassi d'asta) e la parte restante coperta da avanzi di bilancio. Infine, per quanto concerne le tempistiche, si stima che i lavori dureranno circa 11 mesi e dovrebbero avere inizio, salvo imprevisti, verso la tarda primavera del 2023.

**L'Assessore  
all'Urbanistica  
e Lavori Pubblici**

*Francesco  
Filippini*

## I nostri progetti per il sociale

Cari concittadini, sono Fabiana Tur-la, Assessore ai Servizi Sociali. Prima di raccontarvi della mia nuova esperienza vorrei specificare cosa si intende per Servizi sociali.

L'art. 128 DL 112/98 definisce "SERVIZI SOCIALI" tutte le attività relative alla predisposizione ed erogazione di servizi, gratuiti e a pagamento, o di prestazioni economiche destinate a rimuovere e superare le situazioni di bisogno e di difficoltà che la persona umana incontra nel corso della sua vita, escluse soltanto quelle assicurate dal sistema previdenziale e da quello sanitario, nonché quelle assicurate in sede di amministrazione della giustizia.

In questo breve percorso in qualità di "Assessore" mi è già capitato di affrontare situazioni di BISOGNO e di DIFFICOLTA' e purtroppo di appurare come spesso le risorse dedicate a questo settore

siano insufficienti per sostenere tutte le richieste. L'intento dell'Amministrazione è gestire quelle che ci sono al meglio e



reperire sempre più fondi per poter soddisfare il maggior numero di richieste.

I bisogni spaziano da assistenza scolastica ed educativa, richiesta di nomina di amministratore di sostegno, domande di ingresso in RSA, richieste di trasporto disabili, domande per banco ali-

mentare, pasti a domicilio, etc... La mia esperienza e conoscenza lavorativa in campo socio-sanitario mi facilita l'interazione con i servizi ed è per questo che sto cercando di sensibilizzare e pubblicizzare le risorse gratuite disponibili sul territorio, che purtroppo ancora non sono conosciute a sufficienza o sono poco utilizzate.

Mi riferisco ad esempio alla possibilità di attivare servizi come quello delle Infermiere di Comunità, prelievi a domicilio gratuiti per chi beneficia dell'indennità di accompagnamento o, se temporaneamente deambulante, assistenza domiciliare infermieristica e fisioterapica in base alle esigenze sanitarie.

Come da statuto è stata costituita la nuova "COMMISSIONE POLITICHE SOCIALI" che fin da subito ha imbastito iniziative e si riunisce costantemente per creare progetti e raccolte fondi riempiendo giornate e serate dedicate alle Associazioni sul territorio. In questi mesi sono stati realizzati progetti e iniziative come:



1. Il 4 ottobre in occasione della festa dei nonni, al mercato del martedì, sono stati consegnati omaggi floreali a tutti i nostri nonni/e.

2. L'8 ottobre abbiamo partecipato alla raccolta fondi per il progetto del WWF "Oasi del Bambino" per gli Ospedali Pediatrici d'Italia e con la vendita delle felci sono stati raccolti 960 euro.

3. Il 9 ottobre si è svolta "La Giunta Serve in Tavola" al Santuario Madonna della Torre, grazie alla quale abbiamo raccolto 2050 euro come contributo al Progetto della Cooperativa Sebina per lo Spazio Autismo di Seler "C'entro anch'lo".

4. Il 30 ottobre abbiamo aderito alla raccolta fondi per l'Associazione Italiana Persone Down di Bergamo e



con la vendita di prodotti alimentari sono stati raccolti 1200 euro.

5. Nel mese di novembre si è svolto il corso di "AUTODIFESA IN ROSA", che in 4 serate è servito per dare un'infarinatura sulle regole base per la difesa da malintenzionati, un enorme successo con la presenza di circa una quarantina di donne.

6. Il 17 novembre abbiamo organizzato una serata dedicata alla sensibilizzazione del tema sulla VIOLENZA SULLE DONNE. All'Auditorium è stato affrontato un tema molto forte e sempre più presente e in aumento, con la testimonianza di Erica Patti e il suo Libro "Col senno di poi" e la presenza delle volontarie dello spazio di ascolto di Lovere.

7. Il 13 dicembre durante la festa di Santa Lucia all'RSA sono stati donati omaggi floreali agli ospiti, ai dipendenti e ai volontari.

8. Sabato 17 dicembre ha preso vita la prima edizione di "PrANZIANIamo insieme". L'amministrazione ha organizzato all'Oratorio un evento riservato agli Over 70 per una giornata in compagnia e in allegria con: S. Messa, Pranzo conviviale, Panettone e tombolata con ricchi premi offerti dai commercianti e attività del paese. Uno dei prossimi obiettivi è quello di

creare uno spazio dedicato ai nostri anziani per permettere agli stessi di poter trascorrere del tempo insieme anche solo per la classica partitella a carte. Tante iniziative, tante attività e tantissime soddisfazioni grazie a tutti i componenti della Commissione che si stanno impegnando e collaborano su ogni fronte!

Un ringraziamento sincero va dato all'Associazione Sovere Vo.La che quotidianamente con i suoi 37 volontari, capitanati dall'instancabile Angela, svolgono servizio sul territorio consegnando pasti a domicilio, gestione del banco alimentare, trasporto per i cittadini per visite ed esami e aiuti vari.

...penso che un PAESE sia costituito da PERSONE e vada vissuto, aiutato anche nelle piccole cose non solo nelle difficoltà e come Amministrazione dobbiamo fare del nostro meglio per la NOSTRA comunità.

L'Assessore ai Servizi Sociali

Fabiana Tur-la



## No alla violenza sulle donne

In occasione della ricorrenza del 25 novembre "GIORNATA MONDIALE CONTRO LA VIOLENZA SULLE DONNE" ho voluto, insieme alla mia Commissione Servizi Sociali, organizzare una serata a tema dal titolo: "NON SEI DA SOLA".

Ho invitato come ospite Erica Patti, mamma vittima di violenza da parte dell'ex marito che ha ucciso soffocando e bruciando i loro bambini, che ha presentato il suo libro "Col senno di poi" e ha commentato alcuni passi del libro stesso con l'aiuto di Roberta Beretta che ha mediato l'intervista.

Durante la serata è intervenuta anche la vicesindaco e Assessore ai servizi sociali del Comune di Lovere, Simonetta Urnani la quale, insieme al gruppo di volontarie del futuro spazio ascolto che nascerà a Lovere nei locali di proprietà dalle suore

di Maria Bambina, ha descritto il progetto della rete anti violenza che si sta sviluppando nel nostro territorio. Purtroppo il tema della violenza sulle donne è in continuo aumento sia per il numero di segnalazioni sia per gli eventi drammatici di femminicidio che riempiono le testate giornalistiche e i telegiornali in tutto il Mondo. Violenza assistita, violenza di genere, violenza economica, violenza verbale... La parola VIOLENZA in ogni sua forma è sempre struggente e deva-



donato il classico fiocco rosso insieme ad un fogliettino colorato dove, all'uscita si è potuto scrivere e lasciare il proprio pensiero, un messaggio relativo al tema della serata e appeso in bacheche dedicate che verranno spostate negli spazi comunali, scuole e biblioteca durante l'anno. Si è pensato ad una futura collaborazione con l'Associazione "DIECI" fondata da Erica e Omar Patti in ricordo dei piccoli Andrea e Davide, che sta sviluppando nelle scuole del territorio camuno progetti con bambini, ragazzi e insegnanti. Ci tengo a ringraziare le componenti della Commissione Servizi Sociali per l'allestimento della sala e per la partecipazione, a Roberta Beretta per la mediazione della serata, allo scultore Alessandro Zanni per l'esposizione della sua bellissima opera e a tutta la popolazione che ha partecipato. Grazie

L'Assessore ai Servizi Sociali

*Fabiana Turca*

stante, ecco perché con l'aiuto delle reti territoriali si sta cercando di formare volontari e creare progetti per divulgare il più possibile il tema. Il 17 novembre l'Auditorium Comunale si è riempito con la presenza di 103 persone; all'ingresso è stato

## Energia elettrica e gas: obiettivi di risparmio...

### Bilancio

Dopo cinque anni da consigliere comunale, ho accettato con piacere di mettermi a disposizione della comunità come assessore al bilancio con delega allo sport, una nuova avventura che mi affascina e al tempo stesso mi preoccupa per via della responsabilità assunta. Per quanto riguarda la delega allo sport, metterò a disposizione la mia esperienza in questo ambiente maturata in diversi anni nel mondo del calcio soverese; infatti sono diverse le mansioni che ho ricoperto, tra cui responsabile del settore giovanile e segretario.

### Sport

Come sempre la macchina amministrativa si è messa in moto costituendo la nuova commissione sport. In occasione della prima riunione, oltre ad aver riletto il presidente Franco Carsana, abbiamo condiviso il nuovo regolamento per l'utilizzo delle palestre comunali e confermato l'intenzione di portare avanti le manifestazioni tradizionali quali la premiazione delle eccellenze sportive soveresi, la festa dello sport e la camminata di Babbo Natale.

Quello del bilancio è il compito più gravoso ed impegnativo che mi aspetta, un incarico arduo da svol-

economico quantificabile in 223.100 euro è stato finanziato con risparmi di spesa del bilancio comunale per 40.000 euro ed i restanti 183.100 euro con contributi statali. Sarà di fondamentale importanza, se perdu-

CONFRONTO COSTI ENERGIA ELETTRICA E GAS ULTIMI 4 ANNI						
	2019	2020	2021	2022*	Diff. € 2021-22	Diff. % +
ENERGIA ELETTRICA	154.239,54	106.409,26	124.671,67	251.500,20	126.828,53	101,7%
GAS	73.557,16	61.619,89	82.572,87	178.874,34	96.301,47	116,6%
<b>TOTALE</b>	<b>227.796,70</b>	<b>168.029,15</b>	<b>207.244,54</b>	<b>430.374,54</b>	<b>223.130,00</b>	<b>107,7%</b>
* ultimo trimestre stimato						
SOLO ILLUMINAZIONE PUBBLICA	Vecchio impianto	impianto misto LED	Impianto integralmente a LED già con parziali aumenti	Attuali + stima ultimo trimestre	Diff. € 2021-22	Diff. % +
	106.034,35	67.581,93	69.157,99	139.411,54	70.253,55	101,6%
COSTO STIMATO SE AVESSIMO IL VECCHIO IMPIANTO DI ILLUMINAZIONE PUBBLICA					107.111,491	

gere soprattutto in un contesto economico incerto e complicato causato dalla crisi energetica che sta coinvolgendo tutti indistintamente, dalle famiglie alle aziende e in egual misura anche l'amministrazione comunale. Nel prossimo numero pubblicherò un'analisi più approfondita del bilancio 2022 dopo la sua approvazione. Per il momento vorrei evidenziare con la tabella che pubblichiamo qui l'importante incremento di costo delle componenti energetiche, ossia elettricità e gas. Il maggior onere

reranno le attuali condizioni di mercato, ricevere anche per il 2023 contributi statali.

Da anni l'amministrazione comunale sta perseguendo obiettivi di risparmio energetico con duplice obiettivo: attenzione all'ambiente e contenimento dei costi. Esempi concreti di interesse da parte del Comune verso tali tematiche sono la completa riqualificazione della pubblica illuminazione a led, l'impianto fotovoltaico sul municipio, le auto elettriche, interventi mirati alla sostituzione delle

vecchie caldaie con altre a elevata tecnologia. Inoltre, vorrei focalizzare la vostra attenzione sui dati economici legati alla pubblica illuminazione, semplicemente evidenziando gli effetti positivi del nuovo impianto. Nel 2022 l'eventuale incidenza della "vecchia pubblica illuminazione" avrebbe comportato un maggior onere di 74.337 euro; un costo insostenibile se questo ammodernamento non fosse stato attuato. Tengo a precisare che essendo quest'ultimo tecnologicamente all'avanguardia, risultano essere di scarsa rilevanza economica eventuali interventi legati al momento contingente (es. spegnimento parziale dell'impianto). Confidando in un 2023 economicamente migliore e proficuo, vi auguro un sereno Natale.

L'Assessore al Bilancio con delega allo Sport

*Maurizio Leoni*



## CER anch'io!

Che cos'è una CER? Una CER è una Comunità che condivide la propria Energia proveniente da fonte Rinnovabile. Consiste in un'aggregazione di cittadini, attività commerciali, associazioni e altri enti, pubbliche amministrazioni e piccole/medie imprese che decidono di unire le proprie forze con l'obiettivo di produrre, scambiare e consumare energia "pulita" su scala locale. Lo scopo di una comunità energetica non è (e nemmeno potrebbe essere) il profitto ma il bene comune. Bene comune che partendo dall'energia può poi estendersi a molteplici aspetti sociali.

Il PRIMO BENEFICIO della produzione e condivisione locale è la riduzione dei problemi dovuti al trasporto dell'energia elettrica. Meno sprechi significa meno produzione con benefici

immediati sull'infrastruttura e sull'ambiente che subito si traducono in benefici anche per noi. Forse non tutti sanno che i nostri consumi sono maggiorati del 10% per le perdite di trasporto (un po' come se i cavi fossero delle tubature che qua e là gocciolano!) che ci viene addebitato in bolletta!

Una volta costituita e messa in esercizio, la comunità otterrà un SECONDO BENEFICIO: gli incentivi previsti dalla legge. È bene chiarire che gli incentivi riguardano solo l'energia condivisa all'interno della comunità: che viene consumata dai membri nella stessa fascia oraria di quando viene prodotta riducendo quindi la necessità di trasportarla o di immagazzinarla (e relativi costi, anche ambientali).

PRIMI PASSI:

I primissimi passi da muovere sono: individuare gli impianti di produzione che costituiranno le fonti energetiche della comunità. Questi devono essere bilanciati con i consumi della comunità: in generale produrre quando non serve riduce di molto il po-

tenziale vantaggio. individuare la forma giuridica più adatta da adottare per la comunità. Le forme più comunemente utilizzate sono quelle dell'associazione riconosciuta o della cooperativa ma potrebbe essere anche un consorzio, una fondazione o altro. Nonostante sia possibile avere all'interno della CER anche altre fonti energetiche (eolico, idroelettrico, ...) la gran parte degli impianti produttivi sarà composta da sistemi fotovoltaici. Ciò significa che il maggior vantaggio si avrà portando i consumi durante il giorno... e nel fine settimana quando noi cittadini saremo a casa e le fabbriche ferme e gli uffici chiusi. Da qui la necessità di avere una comunità composta sia da famiglie che da imprese che da enti. La partecipazione degli enti locali per altro sarà ulteriore garanzia dello scopo non lucrativo del progetto. Ugualmente sarà necessario da parte nostra lo sforzo di abituarci a consumare correttamente, seguendo il nuovo paradigma della condivisione. Produrre meno del necessario significa utilizzare

corrente generata al di fuori della comunità; produrre più del necessario come per altro produrre quando non c'è richiesta significa dover trasportare via l'energia in eccesso, o immagazzinarla.

ATTENZIONE: "non lucrativo" non significa "nessun ritorno economico"! Come ripartire fra i membri i ricavi derivanti dall'energia prodotta e auto-consumata lo stabilisce liberamente ciascuna comunità all'interno del proprio statuto. Da un punto di vista pratico, ogni membro della comunità continua a pagare la bolletta al proprio fornitore di energia elettrica, ma riceverà dalla CER un importo legato alla condivisione dei benefici generati. Tale compenso, che per altro non è tassato, equivale di fatto a una riduzione della bolletta.

Quindi il partecipare ad una CER comporterà: **BENEFICI ECONOMICI.** Grazie ai meccanismi di incentivazione derivanti dall'energia prodotta e utilizzata, la comunità è in grado di produrre un "reddito energetico" da redistribuire. **BENEFICI AMBIENTALI.** Da un lato si evita di produrre energia da fonti fossili sprigionando CO<sub>2</sub>, dall'altro di dissipare energia in perdite di rete.

**BENEFICI SOCIALI.** Si stimola l'aggregazione sociale sul territorio e si educano i cittadini a una cultura rivolta alla sostenibilità urbana, coinvolgendo tutte le fasce della popolazione. **STATO ATTUALE:** Nell'attesa che vengano definite le regole definitive da parte del governo (attualmente siamo in una fase "sperimentale" che dovrebbe terminare con l'anno nuovo) l'amministrazione si è subito mossa

(e non solo) che come primo passo si è concretizzata in una serata d'incontro dove sono stati esposti anche i dettagli tecnici del progetto in modo da essere pronti quando saranno finalmente pubblicati i decreti attuativi con le nuove regole.

**MA NON È TUTTO!**

In realtà una piccola comunità è già in atto e i benefici sono già evidenti! Nonostante non si tratti di una CER,

ma anziché andare chissà dove, viene scalata dai consumi di altri edifici pubblici (ambulatorio analisi, colonnine di ricarica elettrica, ...) nelle vicinanze. Il grafico, prelevato dal sistema di telelettura del nostro impianto, mostra come i consumi (curva rossa) del municipio siano praticamente azzerati in una fascia che va dalle 9:00 alle 19:00 (fascia gialla). Inoltre l'energia in eccesso (curva arancione nel riquadro azzurro) viene ceduta a compensare i consumi dell'ambulatorio. Questa è la situazione in una normale giornata invernale, nel resto dell'anno la situazione è addirittura migliore e porterà ad abbattere la bolletta anche di altre utenze comunali. Per eventuali dubbi o richiesta di informazioni è possibile rivolgersi a

politiche-energetiche@comune.sovere.bg.it

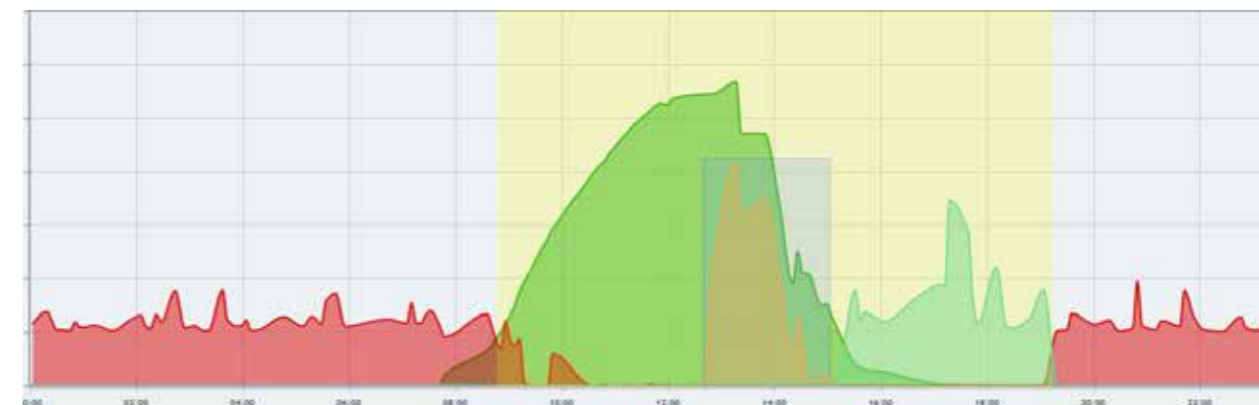

e in questi primi cinque mesi ha attivato uno studio per l'individuazione degli impianti esistenti che potrebbero rientrare nella CER eventuali edifici comunali dove installarne di nuove aree diverse da edifici (parcheggi, pensiline, ...) dove la produzione di energia elettrica potrebbe aggiungersi ad altri vantaggi. a cui si aggiunge la strutturazione di una rete per informare i cittadini e le imprese interessati a far parte della CER comunale

per la pubblica amministrazione è già possibile attuare quello che viene definito "autoconsumo condiviso". L'impianto fotovoltaico installato (grazie ad un bando vinto dall'amministrazione precedente) ad inizio anno sul tetto del municipio si è dimostrato pienamente in grado di soddisfare i consumi diurni del municipio anche nel periodo invernale. Durante la bella stagione (marzo-ottobre!) l'extra produzione viene immessa in rete

politiche-energetiche@comune.sovere.bg.it

**Il Consigliere con delega alle Politiche Energetiche e Comunali**

*Sergio Caronini*





## Benvenuto sacco grigio!

**A**DDIO Sacco Rosso, **BENVENUTO** Sacco Grigio. - 2<sup>a</sup> parte

Tutti sappiamo che da gennaio 2022 il colore del sacco della frazione secca è passato da rosso a grigio. La motivazione è legata a un'attenta analisi dei dati statistici: nel primo trimestre del 2021 erano presenti segnali che indicavano che la raccolta differenziata non

stava funzionando correttamente. I dati relativi alla produzione della frazione secca (quella della "raccolta porta a porta" con il sacco rosso o azzurro) invece di diminuire progressivamente, stavano aumentando vertiginosamente. Avevamo inoltre riscontrato che alcuni cittadini, in maniera del tutto autonoma, avevano sostituito i sacchetti

comunalmente con generici sacchi rossi, semplicemente perché caratterizzati dal medesimo colore. Hanno così dimostrato di rapportandosi con poca attenzione alle



motivazioni, approfonditamente studiate e ragionate, che obbligano i comuni a fornire ai cittadini una precisa quantità di sacchi per la raccolta della frazione secca "porta a porta". L'introduzione del sacco grigio, è stato un correttivo per aiutare i cittadini a migliorare la differenziazione dei rifiuti (avendo meno sacchi disponibili, si presta maggior attenzione al contenuto). In seguito alla fase transitoria, durata due mesi, in cui era consentito utilizzare indifferentemente

i sacchi rossi o grigi, si è passati alla fase operativa. Purtroppo, in alcuni casi, questa sostituzione non è stata compresa e abbiamo dovuto rimarcare l'importanza di tale modifica. Ci siamo resi operativi e abbiamo recepito con favore la possibilità di convertire i sacchi rossi in eccesso con i sacchi gialli dedicati alla plastica (vedasi l'iniziativa SCAMBIA IL SACCO: 2 pacchi di sacchi rossi vs. 1 pacco di sacchi gialli).

Ad oggi, le modifiche apportate stanno producendo i primi frutti (fig. 1). La produzione dell'indifferenziato nel mese di settembre, secondo le statistiche pubblicate da Val Cavallina Servizi srl, indica una buona controtendenza. Confidiamo che i soveresi mantengano costante il trend differenziando sempre meglio.

A breve verrà pubblicata una nuova campagna pubblicitaria dove ricorderemo quali sono gli unici 52 rifiuti che possono es-

sero conferiti nel sacco grigio (per le utenze domestiche) e azzurro (per le utenze non domestiche). Ringraziamo tutti i cittadini che stanno differenziando correttamente, contribuendo così alla diminuzione della produzione del secco. Grazie per la collaborazione! La prima parte è consultabile è reperibile nell'edizione Informa Sovere di dicembre 2021. No sfalci nelle vallette

Durante un sopralluogo a Sellere, mi è capitato di vedere l'arrivo dell'acqua piovana riempire la valletta, che fino a quel momento, era in secca. L'acqua del temporale bossichese precipitava naturalmente a valle negli spazi che la natura e l'uomo le consentivano. È stato un evento sorprendente e inaspettato che mi ha meravigliato per la sua velocità. Meravigliato, ma non spaventato questo perché l'evento atmosferico era di modesta entità e

ha alterato solo parzialmente l'ambiente in quel preciso momento. Perché racconto questo episodio? Capita spesso che durante le normali attività di pulizia effettuate dalla Protezione Civile su tutto il territorio comunale, alcune vallette o scarpate risultano essere occupate da tronchi di abeti natalizi, foglie di palme o alloro, rovi di rose, sterpaglie e sfalci di ogni genere... Tutti questi "rifiuti verdi",

abbandonati da incivili, ostacolano il normale deflusso delle acque piovane e questo può rappresentare un pericolo, soprattutto in presenza delle anomale "bombe d'acqua", sempre più frequenti negli ultimi anni. Ricordiamo a tutti che per l'abbandono di rifiuti sono previste sanzioni. Portiamo gli sfalci presso la piattaforma ecologica e prendiamoci cura del verde che ci circonda. È la cosa giusta da fare! Grazie.

### IL PACCHETTO SULL'ECONOMIA CIRCOLARE

Il pacchetto sull'economia circolare varato nel 2018 DAL Parlamento Europeo stabilisce due obiettivi comuni per la UE. Il primo è il riciclo di almeno il 55% dei rifiuti urbani entro il 2025. Questa quota è destinata a salire al 60% entro il 2030 e al 65% entro il 2035. Il secondo obiettivo è il riciclo del 65% dei rifiuti di imballaggi entro il 2025 (70% entro il 2030) con obiettivi diversificati per materiale come illustrato nella tabella sotto. Le nuove regole riguardano anche le discariche che prevedono un obiettivo vincolante la riduzione dello smaltimento in discarica. Entro il 2035 al massimo il 10% del totale dei rifiuti potrà essere smaltito in discarica. (Fonte: Parlamento Europeo)

MATERIALE	ENTRO IL 2025	ENTRO IL 2030
Tutti i tipi di imballaggi	65%	70%
Plastica	50%	55%
Legno	25%	30%
Materiali ferrosi	70%	80%
Alluminio	50%	60%
Vetro	70%	75%
Carta e cartone	75%	85%

### Alt stazione! Un passo in più verso il trasporto elettrico

Sono state installate in via Roma e nel parcheggio del Parco Comunale sen. Silvestri le nuove colonnine della Be Charge, che è una società della Eni Plenitude SpA Società Benefit, per la ricarica di auto e moto elettriche (i parcheggio sono riservati esclusivamente a questi veicoli), (scansiona il QR CODE a lato) e integrano la colonnina della RESSOLAR collocata di fronte al municipio (scansiona il QR CODE a lato).

Si tratta di una ulteriore opportunità per essere protagonisti della transizione ecologica offrendo servizi alla cittadinanza e ai turisti. Ricordiamo che si possono installare, nelle proprie autorimesse, le wallbox per la ricarica dei veicoli elettrici (info presso rivenditori e distributori autorizzati). Consigliere comunale delegato all'Ecologia e alla Mobilità Sostenibile.



Il Consigliere delegato all'Ambiente

*Michelle Letta*







## Istruzione: il nuovo Consiglio dei ragazzi

Questo autunno ha visto l'elezione del nuovo consiglio comunale dei ragazzi, il CCR appunto. Cittadinanza attiva, democratica, europea. Legalità. Uguaglianza. Diritti umani. Impegno civile e sociale. Sono tutti valori che la scuola è chiamata a promuovere secondo un paradigma trasversale a tutte le discipline in un processo formativo continuo.

In tutto questo l'amministrazione comunale non può che essere al fianco sia dei ragazzi sia dei docenti che animano la quotidianità scolastica in tutta la sua interezza. La formazione alla cultura della legalità in particolare avviene sia per educazione (e questo è impegno irrinunciabile per noi adulti educatori), sia per autoeducazione, nella consapevolezza

che la cultura rende liberi, indipendenti, capaci di operare scelte e di assumere responsabilità



### NUOVO CONSIGLIO COMUNALE DEI RAGAZZI

SINDACO:  
Pietro Bianchi

Consiglieri:

Arrighetti Ilaria	Tarzia Pietro
Figaroli Roberta	Pennacchio Alessandro
Spelgatti Nicolo'	Manella Matilde
Bonetti Emma	Fiastru Giulia
Toti Alessandro	Bonetti Sofia
Rizza Giorgio Andrea	Paredi Greta
Raza Filippo	Flaccadori Giacomo
Arcaini Alessandro	Marinini Mia

Sabato mattina Cerimonia di Insediamento



nella vita personale, sociale e civile.

Non potremmo essere più orgogliosi del percorso che stanno portando avanti i nostri ragazzi: a partire dalla creazione delle liste da proporre ai propri compagni e colleghi, alla creazione dei programmi elettorali presentati attraverso una campagna elettorale scolastica vera e propria.

Gli Studenti del CCR hanno avuto la possibilità di vivere esperienze privilegiate di partecipazione democratica e non potremmo esserne più orgogliosi.

Nel CCR gli Studenti si incontrano, si confrontano, fanno rete, consolidano esperienze di partecipazione, di condivisione, di rappresentanza, di espressione della propria creatività.

Porgo perciò da parte di tutta l'amministrazione comunale i nostri migliori auguri di buon lavoro al neo-eletto Consiglio comunale delle ragazze e dei ragazzi, con l'auspicio che possiate vivere appieno questa preziosa e bellissima esperienza di respon-

sabilità e impegno, affinché essa vi aiuti a crescere come cittadini attivi e adulti responsabili.



sabilità e impegno, affinché essa vi aiuti a crescere come cittadini attivi e adulti responsabili. (mettere un post it con i nomi)

L'amministrazione sostiene da sempre l'attività del CCR dei ragazzi con un piccolo fondo che permetta loro di proporre attività e iniziative.

La prima proposta è stata una serata nell'ambito dell'iniziativa nazionale #ioleggoperché, dal titolo "Tutte le lettere d'amore sono ridicole" con la partecipazione dell'attore Michele d'Aquila, un'occasione in cui è possibile come famiglie, cittadini e privati, acquistare dei libri da donare alle biblioteche scolastiche, così da rimpolpare il già folto banco libri a disposizione degli studenti.

Il sodalizio e la collaborazione tra amministrazione comunale e IC Daniele Spada ci ha permesso di organizzare una parata in onore della commemorazione per il 4 novembre, Giornata per l'Unità Nazionale e Giornata delle Forze armate.

In quell'occasione i bambini delle classi quinte della scuola primaria hanno accompagnato il corteo istituzionale reggendo una gigantesca bandiera italiana, fino al momento del caduti in centro al paese; dopodiché si sono recati presso la caserma dei carabinieri per conoscere da vicino e toccare con mano la quotidianità dell'arma.

Un grazie doveroso va proprio al corpo dei Carabinieri di Sovere, che da subito ha dimostrato estrema disponibilità e grande entusiasmo di fronte all'iniziativa proposta. E' con grande piacere che anche

quest'anno l'amministrazione comunale propone un bando di borse di studio al merito, a studenti che si sono distinti durante l'anno scolastico/accademico 2021/2022.

Con questo gesto vogliamo supportare i nostri ragazzi soveresi, far sentir loro la nostra vicinanza, augurando a tutti di conservare l'entusiasmo, il sacrificio e la forza di volontà finora dimostrata, in ogni sfida che la vita porrà sul loro cammino. La serata di premiazione si svolgerà mercoledì il 21 dicembre alla presenza del presidente della provincia Pasquale Gandolfi, che siamo lietissimi di ospitare sul nostro territorio.

Per l'organizzazione della serata sono scesi in campo i ragazzi facente parte della commissione politiche giovanili, che insieme alla consigliera delegata Barbara Vitali, stanno studiando e ideando numerose attività da proporre sul territorio proprio per avvicinare la fascia di ragazzi più giovani, che vorremmo cercare di riavvicinare al territorio.

Una grande vittoria a seguito di un grande e lungo percorso è l'ingresso, avvenuto proprio nel mese di ottobre 2022, della biblioteca scolastica della nostra scuola secondaria di primo grado, all'interno della rete bibliotecaria bergamasca, in quanto biblioteca specializzata a tema legalità.

Da tempo la scuola ha aderito alla rete "legalità" insieme alla biblioteca

civica P. Guizzetti di Sovere, al circolo culturale Agorà e a Libera Vallevamonica, con numerosi titoli specifici su questo tema. Tale biblioteca è entrata a tutti gli effetti a fare parte della RBBG come prima biblioteca di una scuola secondaria di primo grado, proprio per i titoli specialistici che possiede. Il suo referente è il professor Stefano Maffessanti al quale abbiamo chiesto di proporci una piccola presentazione del progetto in itinere.

Il nostro IC è una scuola viva e sempre in movimento, che come amministrazione siamo felici di poter supportare nei suoi numerosi progetti ed ambizioni, partendo dalle attività che si svolgono alla scuola dell'infanzia, fino alla scuola secondaria.

Essere capofila della rete nazionale Senza Zaino è una grande responsabilità, che siamo felici di portare avanti fianco a fianco con la dirigenza scolastica, verso obiettivi sempre nuovi per una vera scuola di Comunità.

L'Assessore all'Istruzione



Silvia Beretta



## I giovani e la cultura

**A**bbiamo inaugurato la stagione autunnale degli eventi 2022 con una nuova commissione biblioteca che sta sfornando un'attività dietro l'altra per famiglie, grandi e piccini: e tutto questo non può che essere una grande gioia!

Quando in primavera, prima delle elezioni, mi sono seduta con quella che speravo potesse essere la nuova presidente della commissione biblioteca, non pensavo che Giovanna Ravani mi potesse sorprendere ancora di più di quanto ha sempre fatto con i suoi numerosi interventi di laboratori e letture. Le affinità lavorative sono rare, e lo sono ancora di più se di fondo sono accompagnate da profonda stima per la persona con cui si ha la fortuna e il privilegio di costruire un percorso. Proprio da qui siamo partite: da una progettualità che ci ha portate

a chiederci cosa volevamo per il nostro paese, per le famiglie, per i bambini che già animano la biblioteca e per quelli che invece avremmo voluto portarci. Da qui una serie di nomi a supporto del nostro progetto, ma credetemi



se vi dico che una tal commissione di entusiasmo, professionalità, competenze e gentilezza d'animo, tutte insieme mai avrei creduto di poterle incontrare attorno ad un tavolo.

Da qui il resto è sotto gli occhi di tutti: a partire dagli eventi realizzati per Halloween, la Santa Lucia che avrà luogo a dicembre a Piazza di Sovere, il corso di Cake Design per grandi e piccini, una nuova uscita/gita in questo caso a Modena, la Santa Lucia presso la scuola primaria a cura della compagnia teatrale Teatro Daccapo, e infine Nati per Leggere con la serata dei pupazzi in biblioteca. A corollario di quest'ultimo evento sono state proposte delle letture per la scuola dell'infanzia, avvenute sia presso la sala camino della biblioteca civica, sia in loco presso le classi dell'asilo. Questo percorso ci permette di rafforzare il rapporto con la scuola, per fare in modo che anche i bambini che non hanno la possibilità di venire fisicamente ai nostri laboratori, possano godere della gioia della lettura e della sua rappresentazione teatrale. Un percorso che vorremmo intraprendere sempre più è l'inclusione delle famiglie straniere, il loro avvicinamento alle nostre attività e per farlo abbiamo bisogno di passare attraverso i canali scolastici, dove i bimbi iniziano a

tessere le prime interazioni tra pari e dove i genitori iniziano a relazionarsi sempre più con il tessuto locale al quale vorremmo che si integrassero sempre più.

Grazie al lavoro della commissione, abbiamo implementato la presenza di informazioni e condivisioni sulla nostra pagina facebook, e abbiamo aperto una pagina Instagram, arrivando così anche a chi non conosceva tutto ciò che viene proposto. L'obiettivo è quello di creare sempre più una rete, una comunità che possa riconoscersi all'interno delle nostre proposte e che possa sempre più farne parte.

Quest'autunno ha visto anche la presenza di una speciale serata dedicata a Marilyn Monroe nell'ambito del circuito di Fiato ai Libri. Siamo estremamente felici di rappresentare l'Alto Sebino all'interno di questo Festival promosso dalla Rete bibliotecaria bergamasca, grazie alla quale possiamo regalare ai nostri cittadini delle serate di grande spessore come quella appena citata, con la presenza di attori del calibro di Lucilla Giagnoni, che ha saputo dare voce e corpo ad un libro meraviglioso come "Blonde" di Joyce Carol Oates; il tutto impreziosito dal raffinato accompagnamento musicale di Pierangelo Frugoni, Proprio in questi ultimi mesi dell'anno si stanno rifinendo i dettagli per poter stampare il libro "Strade e per-

corsi tra Alto Sebino, Val Cavaallina e Valle Camonica dalla Preistoria al Medioevo", un volume che sarà stampato sotto la voce "Quaderni della rete PAD - paesaggi archeologici diffusi",



a cura della dott.ssa Cristina Longhi e del dott. Marco Albertario. Grazie alla rete di cui facciamo parte da un paio d'anni ormai, si sta cercando di portare avanti un lavoro di riscoperta e studio di due aree archeologiche presenti sul nostro terri-

torio: il sito pleistocenico del bacino Sellere-Pianico (dove è stato ritrovato il cervo fossile ora conservato presso il Museo Caffi di Scienze Naturali di Bergamo) e l'insediamento protosto-

a cura del dott. Marco Albertario. A partire da questa primavera 2022 i ragazzi della scuola secondaria faranno tappa fissa ogni primavera al sito pleistocenico presente sul territorio di Sellere, e dalla prossima primavera 2023 anche le scuole primarie: una attività che permetterà ai nostri ragazzi di conoscere sempre più profondamente il territorio sul quale vivono e studiano, traendone sempre più conoscenza e bellezza. Il tutto è reso possibile grazie alla pulizia costante dell'area da parte dei ragazzi della Protezione Civile, che hanno accolto la nostra richiesta di potersi fare carico anche di quello spazio del paese, così da restituirlo pienamente ai suoi cittadini.

Il lavoro da fare è molto, ma l'avvicinarsi dell'anno 2023 con "Bergamo e Brescia capitale della cultura" permetterà di dare uno slancio alla conoscenza delle nostre ricchezze, grazie alle reti che stiamo tessendo, confidando che presto possano dare ottimi frutti.

**L'Assessore  
alla cultura**

*Silvia  
Beretta*



## Uno tsunami di novità per la biblioteca

Il giorno in cui l'assessore a cultura e istruzione, (nonché vicesindaca) Silvia Beretta mi ha proposto la presidenza della biblioteca, si è sentita rispondere che non ne ero per niente convinta, perché non ho le competenze che ritengo fondamentali per ricoprire quella carica. Silvia mi ha lasciato riflettere per giorni, poi mi ha regalato una frase magica, l'abracadabra, che suonava, più o meno, così:

"Si può mettere una pezza a lacune di ogni sorta, artistiche, storiche, letterarie, semplicemente chiedendo il supporto di un esperto. Ma c'è una lacuna che non può essere colmata: la mancanza di entusiasmo o la voglia di fare". Sono cominciate così la mia avventura e quella della commissione biblioteca, un gruppo di donne diversissime, con una cosa in comune: quel luccichio di fervore



negli occhi. Siamo partite potenziando i social, rubriche e novità su facebook e fondando la pagina Instagram...

Abbiamo scelto di esordire con un evento davvero in grande e un po' folle: una lunghissima notte di Halloween, iniziata alle 16:00 del pomeriggio e conclusa alle 23:00 (stanchissime ed adrenaliniche) passando tra: merenda, giochi, laboratori, truccabimbi, pizza, letture, dolcetto o scherzetto per le vie del paese e pure la tisana conclusiva!

Abbiamo varato i primi corsi: uncinetto e maglia per adulti e uncinetto per ragazzi.

Abbiamo portato a Sovere l'evento di matrice Giapponese de: "La notte dei pupazzi in biblioteca", dove i peluche scelgono un li-

bro per il loro padroncino. L'appuntamento nazionale di "Nati per leggere": tre incontri per la scuola dell'infanzia ed un evento di sabato pomeriggio aperto a tutti, con letture 0-6 anni e un laboratorio. L'attesa di Santa Lucia, in collaborazione con l'oratorio di Piazza, con letture e laboratorio.

E arriveranno altri corsi ed altri eventi per Natale, e, e... Ma non vi dico altro, seguitemi e godetevi la sorpresa! Tenetevi forte perché quando: Anna, Aurora, Elisabetta, Giovanna, Jessica, Lidia, Maria Teresa, Marika, Miriam e Silvia (Commissione biblioteca & friends) hanno quel luccichio negli occhi... Significa che uno tsunami di novità si abatterà sulla biblioteca, ma non mettetevi al riparo, mi raccomando, ne vedremo delle belle!

La Presidente

Giovanna Ravani

## Al via l'avventura della Commissione Politiche Giovanili

Eccoci pronti per questa avventura! Con orgoglio vi presento la commissione politiche giovanili che avrà il compito di lavorare in sinergia con altre commissioni e assessorati, in particolare con l'Assessorato cultura e istruzione. La commissione parteciperà alla programmazione generale delle attività e delle politiche che riguardano i giovani, facendo proposte, esprimendo pareri, collaborando alla realizzazione di iniziative promosse anche dalla Commissione stessa. I componenti sono: **Vigani Sonia (presidente), Berta Marta (segretaria), Agostini Michele, Pezzotti Andrea, Bosio Daniele, Verzeroli Matteo, Magri Jacopo, Rossi Mattia, Nusinovic Senada, Beretta Silvia, Vitali Barbara.**

Negli incontri che abbiamo fatto fino ad ora sono emerse tantissime proposte, alcune delle quali verranno realizzate nei prossimi mesi. Per il 14 dicembre abbiamo in programma la festa dei nostri diciottenni (classe 2004). Hanno aderito al nostro invito 23 giovani, e abbiamo pensato per loro ad una serata speciale. Il 21 dicembre in collaborazione con la commissione istruzione ci sarà la consegna delle borse di studio ai ragazzi

meritevoli della scuola secondaria di I e II grado e ai giovani laureati. Questi ultimi avranno anche la possibilità di presentare alla comunità un estratto della loro tesi di laurea. L'anno nuovo porterà una nuova iniziativa: "Il cineforum del mercoledì". In collaborazione con la biblioteca, a partire dal 25 gennaio, l'ultimo mercoledì di

ogni mese da gennaio ad aprile, la commissione proporrà alla cittadinanza una riflessione su tematiche di attualità attraverso pellicole scelte. Ogni serata sarà introdotta da un moderatore e sarà accompagnata da una piccola guida al film. Per l'estate abbiamo in serbo due appuntamenti "sportivo-festaioli" nei mesi di Luglio

e Agosto, ma non sveliamo troppo e vi teniamo ancora un po' con il fiato sospeso!

Consigliere delegato alle Politiche Giovanili



Barbara Vitali

## La Biblioteca scolastica e la BILL

Nel 2018, la biblioteca scolastica dell'Istituto Comprensivo Daniele Spada ha aderito alla Biblioteca della Legalità, il progetto nazionale che promuove la diffusione della lettura intesa come strumento di elaborazione di un pensiero consapevole e veicolo di valori quali giustizia e responsabilità. La scuola, come referente di rete, è entrata nella BILL insieme al Comune, alla Biblioteca civica e all'associazione culturale Agorà. Da allora, ogni anno, per acquistare i titoli della bibliografia BILL, la biblioteca attinge a un fondo messo a disposizione dal Comune e propone attività quali #ioleggoperché, organizzando letture pubbliche o spettacoli teatrali e chiedendo ai



genitori degli studenti di acquistare libri. Durante l'anno, poi, vengono organizzati incontri con autori di libri della BILL o inerenti ai temi del progetto. I docenti coinvolti, inoltre, partecipano alla formazione che si tiene a Fano e ai corsi promossi dalla BILL nazionale. Essendo la BILL una biblioteca circolante, nel 2021, la biblioteca

d'istituto è entrata a far parte della Rete Bibliotecaria Bergamasca in qualità di biblioteca speciale.

In tal modo, è possibile condividere con tutti gli utenti della Rete i titoli della bibliografia BILL e, contemporaneamente, gli studenti hanno ottenuto la possibilità di fruire agevolmente del grande patrimonio di risorse librarie e multimediali messo a disposizione dalla RBBG. In particolare, gli insegnanti e gli studenti che si occupano della biblioteca, fungendo da bibliotecari, svolgono le attività di catalogazione, copertura dei libri e gestione delle operazioni necessarie al funzionamento dell'interprestito bibliotecario

Stefano Maffessanti

**BERTA**  
di Berta Sergio  
**COSTRUZIONI**

Via Madonna della Torre, 5  
24060 SOVERE ( Bg) • Tel. e Fax 035.981578

**COSTRUZIONI EDILI**  
**VENDITA DIRETTA**  
appartamenti  
e villette a schiera  
Cell. 347/8755163



Supplemento al numero 22 del 2 DICEMBRE 2022 di Araberara  
"La realizzazione di questo numero del Notiziario di Sovere  
è stata resa possibile grazie ai contributi pubblicitari degli inserzionisti.  
Per imprese interessate a sostenere l'uscita dei numeri successivi,  
contattare il seguente numero: 3487953389."



*Buon Natale*  
*e Felice Anno Nuovo*

**SERIETÀ**  
**QUALITÀ**  
**CONVENIENZA**

**ZANNI**  
**FORMAGGI**

di Andrea Zanni

 **MACELLERIA VALZELLI**

CARNI E SALUMI DI QUALITÀ



VIA ROMA, 34 - SOVERE (BG)  
Tel. 035.981052

**Roma**  
VIA  
**SPORT & SHOES**

**SOVERE - Località Mano**

**CALZATURE - PELLETTIERIE**  
**SPORT**

**Noleggio Sci**  
**Stagionale**

**PROMOZIONE**  
**CIASPOLE**  
CIASPOLE+BORSA  
+GHETTE+BASTONCINI  
€ 135,00



## GLI AMMINISTRATORI RICEVONO:

### Federica Cadei

Sindaco con delega al personale  
Riceve il martedì dalle ore 09:00 alle ore 12:00

Previo appuntamento al numero di telefono 035/981107 interno 1, oppure da concordare scrivendo a sindaco@comune.sovere.bg.it



### Silvia Beretta

Vicesindaco ed Assessore alla Cultura e alla pubblica Istruzione  
Riceve previo appuntamento al numero di telefono 035/981107 interno 1, oppure da concordare scrivendo alle seguenti mail cultura@comune.sovere.bg.it - scuola@comune.sovere.bg.it



### Fabiana Turla

Assessore ai Servizi Sociali  
Riceve previo appuntamento al numero di telefono 035/981107 interno 1, oppure da concordare alla seguente mail servizisociali@comune.sovere.bg.it



### Francesco Filippini

Assessore all'Urbanistica e ai Lavori Pubblici  
Riceve il giovedì dalle 15:00 alle 17:00 previo appuntamento al numero di telefono 035/981107 interno 2, oppure da concordare alla seguente mail lavoripubblici@comune.sovere.bg.it



### Mauro Leoni

Assessore al Bilancio con delega allo sport  
Riceve previo appuntamento al numero di telefono 035/981107 interno 1, o da concordare alla seguente mail sport@comune.sovere.bg.it



<http://www.comune.sovere.bg.it>  
[comune.sovere@pec.regione.lombardia.it](mailto:comune.sovere@pec.regione.lombardia.it)  
[info@comune.sovere.bg.it](mailto:info@comune.sovere.bg.it)

### Michele Lotta

Consigliere comunale delegato all'Ecologia e alla Mobilità Sostenibile  
Riceve previo appuntamento al numero di telefono 035/981107 interno 1, o da concordare alla seguente e-mail: ecologia@comune.sovere.bg.it



### Senada Nusinovic

Consigliere comunale delegato alla comunicazione  
Riceve previo appuntamento al numero di telefono 035/981107 interno 1



### Barbara Vitali

Consigliere comunale delegato alla politiche giovanili  
Riceve previo appuntamento al numero di telefono 035/981107 interno 1



### Sergio Coronini

Consigliere comunale delegato alle politiche energetiche ed ambientali  
Riceve previo appuntamento al numero di telefono 035/981107 interno 1 politiche-energetiche@comune.sovere.bg.it



### Marcello Baioni

Consigliere delegato alle frazioni  
Riceve previo appuntamento al numero di telefono 035/981107 interno 1



### Andrea Tebaldi

Consigliere delegato all'innovazione tecnologica  
Riceve previo appuntamento al numero di telefono 035/981107 interno 1



### Paola Bancale

Consigliere comunale



### Mirko Fenaroli

Consigliere comunale



SCARICALA  
SUBITO  
GRATIS



Iscriviti inviando  
un messaggio al numero  
SOVERE INFORMA  
3489029511