



# IN..FORMA SOVERE!

## Notiziario del Comune di Sovere

Registrazione n. 15/2008 del 19/04/2008 - Tribunale di Bergamo -  
Direttore Responsabile: Antonucci Arch. Marco  
Distribuzione gratuita

DICEMBRE 2009

### SERVIZI SOCIALI - ISTRUZIONE - CULTURA

#### BANCO ALIMENTARE

A quasi due anni dal manifestarsi della crisi che sta attraversando i continenti, il comparto produttivo mondiale sta subendo gli effetti e le conseguenze prodotte dalla globalizzazione in un ambito di capitalismo senza regole e limiti.

Quotidianamente i comunicati della Confindustria, dei Sindacati, della Confcommercio, della Confagricoltura ecc..., ci forniscono dati allarmanti della crisi in atto, con cifre sulla perdita della produttività industriale, sul numero dei cassaintegrati e disoccupati in aumento, sul calo dei consumi, ma ancora più preoccupante è il dato sulla repentina discesa di acquisto di prodotti alimentari da parte delle famiglie.

Anche all'interno della nostra Comunità ci sono situazioni di disagio economico prodotte dalla "crisi", la riduzione anche parziale del reddito (cassa integrazione) obbliga una famiglia media a modificare le proprie abitudini di vita; la perdita totale del reddito (licenziamento) inevitabilmente porta a situazioni insostenibili. In questo contesto l'Amministrazione

Comunale ha stipulato un accordo di collaborazione con il Comune di Endine e la Cooperativa Sociale P.A.E.S.E. Onlus con sede a Entratico per la distribuzione di prodotti alimentari alle persone e alle famiglie indigenti.

La Cooperativa Sociale P.A.E.S.E. da tempo interagisce con L'Associazione Banco Alimentare della Lombardia "Danilo Fossati" Onlus con sede e magazzino in Muggiò (MI), la quale per le proprie finalità provvede alla raccolta di derrate alimentari non più commercializzabili dall'industria agroalimentare e dalla distribuzione commerciale assegnandole gratuitamente ad Enti e Associazioni che si occupano di assistenza alle persone e famiglie che vivono in situazioni di disagio economico.

All'attivazione del Servizio, sarà il Segretariato Sociale in collaborazione con il Responsabile del Settore Affari Generali e con L'Assessorato, che formerà l'elenco dei soggetti beneficiari dell'iniziativa.

#### PROGETTO NOTTE

Nell'estate 2008 i Comuni di Castro, di Lovere e Costa Volpino hanno realizzato un intervento di prevenzione dell'abuso di sostanze alcoliche da parte di adolescenti e minorenni denominato "Progetto Notte" nell'area Bingo di Lovere.

L'Amministrazione comunale di Sovere, sensibile alla problematica oggetto della proposta, ha raccolto l'invito di adesione al progetto formulata dai comuni promotori, alla luce anche della valutazione fatta sui risultati emersi, i quali sollecitano interventi sempre più mirati nella sfera della prevenzione giovanile. L'Amministrazione comunale ha chiesto agli organizzatori di allargare "l'area di intervento" anche su determinati siti "critici" del territorio soverese. Riportiamo i primi due punti del progetto, i quali forniscono in sintesi un quadro dei contenuti dell'iniziativa.

1. Il Progetto "Arkè Notte" riguarda gli interventi che vengono effettuati nei locali, a diretto contatto con i ragazzi e in collaborazione con i gestori e il personale. Tale progetto persegue finalità di carattere preventivo (mirando al contenimento dei consumi di alcol e di sostanze stupefacenti e ad una diminuzione dei componenti a rischio ad essi correlati) e promozionale (attraverso il coinvolgimento attivo sia di interlocutori adulti che, quando possibile, degli stessi ragazzi e ragazze, all'interno di processi di "educazione alla pari")
2. Gli obiettivi che ci poniamo con questo progetto sono:
  - Contenimento consumi di alcol e sostanze stupefacenti
  - Monitoraggio consumi alcol e sostanze

stupefacenti.

- Prevenzione dei rischi derivanti dal consumo di alcol e sostanze stupefacenti
- Attuazione di proposte educativo - promozionali (gruppi pari, focus group, protagonismo legato alla prevenzione).
- Attivazione del territorio nei percorsi di prevenzione (Amministrazioni, gestori locali, Enti privati, singoli individui...)

### CICLO DI CURE TERMALI

Da anni si è consolidato "l'appuntamento con la salute" nato dalla collaborazione tra le Terme di Boario e il Comune di Sovere; anche il ciclo di "Cure termali 2009" si è chiuso positivamente con ben 44 partecipanti, andando oltre ogni più rosea previsione.

In futuro ci si prospetta di ampliare l'offerta delle prestazioni agevolate in linea con il programma innovativo già intrapreso dalla Società Terme di Boario. (Elsa Penna - Assessore ai Servizi Sociali)

### BORSE DI STUDIO - PIEDIBUS

**1- L'Amministrazione comunale anche quest'anno ha concentrato i propri sforzi anche per la fascia di ragazzi che frequenta gli istituti superiori e ha pertanto deciso di istituire 4 borse di studio del valore di 250,00 € per gli studenti che hanno sostenuto nell'anno 2009 l'esame di maturità e che nell'anno scolastico 2009-2010 si sono iscritti ad un corso universitario; la borsa di studio verrà dedicata alla memoria di padre Antonio Berta.**

Per quanto riguarda i dettagli di accesso e le modalità di presentazione della domanda di borsa di studio, sono stati resi noti tramite un apposito bando che è stato esposto nelle bacheche comunali e sul sito web comunale.

**2- L'Amministrazione comunale ha condiviso l'iniziativa (Piedibus) del Comitato dei Genitori e l'ha di conseguenza patrocinata, finanziando la spesa per la copertura assicurativa che è stata pari a € 1.160,00). L' (Simone Alborghetti - Assessore alla Cultura ed alla Pubblica Istruzione)**

<b>VARIAZIONI DI BILANCIO 28.09.2009</b>					
<b>ENTRATE</b>			<b>SPESE</b>		
	MAGGIORI	MINORI		MAGGIORI	MINORI
TITOLO 1 <i>tributarie</i>	0,00	0,00	TITOLO 1 <i>spese correnti</i>	84.600,00	63.200,00
TITOLO 2 <i>contributi e trasferimenti correnti dello Stato, Regione ...</i>	15.300,00	0,00	TITOLO 2 <i>spese in conto capitale</i>	49.400,00	600.000,00
TITOLO 3 <i>extratributarie</i>	61.000,00	0,00			
			TITOLO 3 <i>spese per rimborso di prestiti</i>	0,00	0,00
TITOLO 4 <i>alienazioni, trasferimenti di capitale e da riscossioni crediti</i>	64.000,00	0,00	TITOLO 4 <i>spese per servizi per conto di terzi</i>	0,00	0,00
TITOLO 5 <i>accensioni di prestiti</i>	0,00	600.000,00			
TITOLO 6 <i>servizi per conto terzi</i>	0,00	0,00			
AVANZO D'AMMIN. APPL	43.000,00				
<b>TOTALE</b>	<b>70.800,00</b>	<b>600.000,00</b>	<b>TOTALE</b>	<b>134.000,00</b>	<b>663.200,00</b>

L'avanzo d'amministrazione (€ 43.000,00) finanzia la sistemazione della Palestra della Scuola Elementare, l'acquisto della fotocopiatrice e del computer, l'arredo per l'Istituto Comprensivo (banchi, sedie...), le attrezzature per la Casa dei Giovani, l'allargamento di un tratto di Via Madonna della Torre, le spese per incarico professionale e varie manutenzioni. (Arialdo Pezzetti - Sindaco)

## ANDAMENTO RACCOLTA RIFIUTI DALL'INIZIO DELLA RACCOLTA DIFFERENZIATA

Il sistema normativo recepito dal Legislatore nazionale in applicazione delle più recenti disposizioni europee in tema di raccolta e smaltimento rifiuti, si pone l'obiettivo di un continuo contenimento della produzione dei rifiuti e di un sempre più spinto sistema di raccolta differenziata dei rifiuti stessi.

È fin troppo evidente che un corretto metodo di separazione fin dall'origine ed un altrettanto razionale sistema di raccolta e trattamento dei rifiuti urbani (RSU), oltre a consentire una riduzione significativa dei costi, consente di poter recuperare, riutilizzare e riciclare molti elementi, riducendo, di fatto, il consumo di materie prime, sempre più costose e, che in molti casi, diventano, durante la produzione, fonti di inquinamento.

Il D.L.vo 152/2006, benchè ancor privo di alcuni

decreti attuativi, è entrato in vigore e i valori che devono essere raggiunti nella raccolta differenziata e, che vale la pena ricordare, sono sotto riportati:

- almeno il 35% entro il 31/12/2006
- almeno il 45% entro il 31/12/2008
- almeno il 65% entro il 31/12/2012

I rifiuti ingombranti (R.S.I.) ed i rifiuti provenienti dalla cura dei giardini vengono sempre raccolti dalla piattaforma ecologica del Comune di Endine Gaiano, (con il quale è stata rinnovata la convenzione).

Di seguito si riportano i quantitativi di rifiuti raccolti trattati e smaltiti nei tempi sotto descritti e si confrontano con i quantitativi prodotti e smaltiti nello stesso periodo negli anni 2006\*, 2007, 2008, 2009.

Prodotto apr.-set. 2006 (Kg)	Prodotto apr.-set. 2007 (Kg)	Prodotto apr.-set. 2008 (Kg)	Prodotto apr.-set. 2009 (Kg)
954600	740100 (- 22.5%)	765200 (+3)	716450 (- 6.5%)

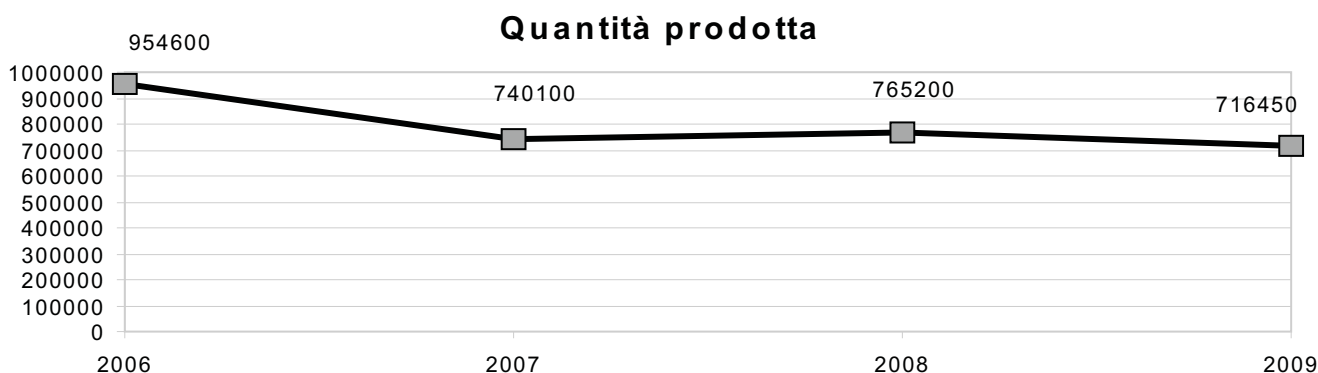

Tipologia	Prodotto apr.-set. 2006 (Kg)	Prodotto apr.-set. 2007 (Kg)	Prodotto apr.-set. 2008 (Kg)	Prodotto apr.-set. 2009 (Kg)	Differenza % 2007	Differenza % 2008	Differenza % 2009
Secco	(secco + umido) 840000	(secco + RSI C.R. Endine) 419400	(secco + RSI C.R. Endine) 452300	(secco + RSI C.R. Endine) 416550	-50	+4	-8
Umido	0	91000	94500	92100	+100	4	-2,5
Carta, cartone	23500	55000	49000	91300	+134	-10	85
Plastica	21800	38700	40100	27000	+77	4	-3 2
Lattine	8800	18000	17000	550	+104	-5	-96
Vetro	60500	109000	103500	80000	+80	-6	-22,5
Ferro	0	9000	8800	9000	+100	/	/
<b>Totale</b>	<b>954600</b>	<b>740100</b>	<b>765200</b>	<b>716450</b>	<b>-22,5</b>	<b>3</b>	<b>-6</b>

## Rapporto prodotto/smaltito: Andamento nel tempo

Anno	Totale prodotto	Totale recupero e %
2006	954600	114.600 (12)
2007	740100	320.700 (43)
2008	765200	312.900 (41)
2009	716450	356550 (51)

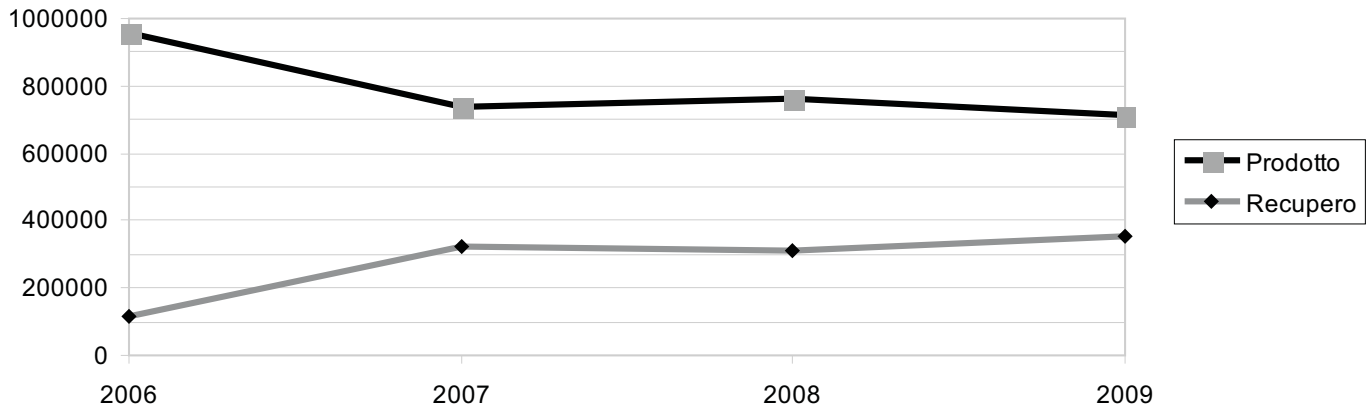

Come evidenziato nelle tabelle, si sta assistendo ad un considerevole decremento dei rifiuti prodotti e ad un altrettanto significativo incremento della frazione differenziata/recuperata, (siamo riusciti a rispettare quanto previsto-imposto dal D.L.vo 152/2006) segno di sensibilità ai problemi ambientali da parte della maggioranza della popolazione.

È comunque doveroso ricordare che in alcuni siti del comune, in posizioni particolarmente non esposte, si sta assistendo a fenomeni di inciviltà marcata; sono state evidenziate da alcuni cittadini e dai lavoratori che effettuano la raccolta, alcune situazioni che rasentano la “discarica non autorizzata” dove sono presenti e abbandonati rifiuti di ogni specie.

È opportuno segnalare che sono in corso indagini per l'individuazione dei responsabili di tali fatti e, che se dovessero configurarsi responsabilità precise, si procederà nei loro confronti, a termini di legge.

(Bernardo Carrara - Assessore all'Ecologia ed all'Ambiente)

## LAVORI PUBBLICI

**1) COLLETTAMENTO TERMINALI DI SCARICO ACQUE REFLUE SCARICHI N. 4, 6, 16 E SISTEMAZIONE SCALINATA DI VIA DE GASPERI** I terminali di pubblica fognatura ubicati in Via Bottaini (scarico n° 4) e in Via Fiume (scarico n° 6) sono in fase di ultimazione, si proseguirà ora col cantiere in loc. Piazza (scarico n° 16).

Sono già state realizzate circa la metà delle opere previste dal progetto inerente la realizzazione di alcuni tratti fognari atti ad eliminare gli attuali scarichi di acque luride in corpi idrici superficiali. Nel caso dello scarico n° 16 in località Piazza è prevista la realizzazione di un nuovo tratto di fognatura a gravità che convoglierebbe le portate nere a valle seguendo il tracciato della futura strada di PRG che collegherà via Sant' Antonio a via 2 Giugno.

Sono infatti terminati i lavori riguardanti il rifacimento di un tratto di fognatura esistente che confluisce in via Baroni e della soprastante scalinata in via De Gasperi (Scale Strette). Sempre in località Piazza è previsto il rifacimento del tratto di rete fognaria mista che da Via due Giugno, all'altezza della Chiesa di Sant Antonio,

# «PIANO CASA»

## delibera consiliare del 13.10.2009

La legge regionale n. 13/2009, approvata dal Consiglio della Regione Lombardia nella seduta del 14 luglio 2009, è una legge singolare (legge a termine), nata da una contingenza economica particolare che usa il territorio quale risorsa di immediata disponibilità. Quindi nasce, apparentemente, per curare un male temporaneo. Infatti, la medesima prevede che **dal 16.10.2009 al 15.04.2011**, data limite, entro la quale un cittadino possa presentare ai Comuni le Denunce di Inizio Attività o le richieste di Permesso di Costruire relative agli interventi proposti, mentre per gli interventi di Edilizia Residenziale Pubblica la data limite, entro la quale è obbligatorio aver presentato ai Comuni la richiesta di Permesso di Costruire, è il 15.10.2011.

La legge si ispira ad alcuni principi, quali quelli di semplificazione, sussidiarietà, risparmio del suolo, efficienza energetica, qualità paesaggistica e sicurezza degli edifici. I comuni sono stati chiamati in causa (il nostro Comune ha approvato il Piano Casa il 13.10.2009) per definire modalità specifiche per la sua applicazione ed in particolare per stabilire eventuali aree del proprio territorio in cui la legge non si applica, dettare prescrizioni relative agli spazi per parcheggi e aree a verde nonché stabilire specifiche riduzioni del contributo di costruzione.

Si precisa che tutti gli interventi ammessi devono garantire: il rispetto del codice civile, la tutela del diritto di terzi, le leggi igienico-sanitarie la stabilità, la sicurezza degli edifici, la tutela idrogeologica del paesaggio e dei beni culturali e monumentali. Quindi è una legge che permette la deroga ai volumi e alle altezze. In sintesi, senza avere la presunzione di essere esaustivi:

- L'art. 2 della citata legge prevede l' utilizzo patrimonio esistente (edifici esistenti al 31.03.2005; nelle aree agricole edifici

esistenti al 13 giugno 1980). Infatti, consente la possibilità di recupero e di riconversione a scopo residenziale degli edifici, purché non siano siti in zone agricole o produttive nel piano regolatore.

- L'art. 3, commi 1 e 2, (edifici residenziali ultimati al 31.03.2005) prevede l'ampliamento di edifici residenziali minori.

- L'art. 3, commi 3,4,5 e 6, prevede la sostituzione integrale, anche con maggiori volumi, di edifici esistenti.

La delibera del nostro Consiglio comunale, la n. 45 del 13.09.2009:

1. esclude l'applicazione delle disposizioni dell'art. 3, comma 5 ultima parte della L.R. n. 13/2009 su tutte le aree del territorio comunale”;

2. limita a mt. 1,50 il superamento dell'altezza massima di zona, in luogo di mt. 4 consentito invece dall' art. 3 comma 7 della Legge Regionale;

3. prevede, ai sensi dell'art. 5 comma 4 la riduzione del contributo di costruzione diversificando come da schema allegato:

- Residenza principale (prime case): 2%

- Altre residenze (seconde case): 1%

- Centro storico (prime e seconde case): 10%

- Edilizia pubblica in locazione: 2%

- Non residenziali: 1%

4. individua, ai sensi dell'art. 5 comma 6 - prima parte- della Legge Regionale 16 luglio 2009 n. 13 le parti del territorio nelle quali non troveranno applicazione le disposizioni speciali introdotte dalla legge quali:

- i Centri Storici anche minori ad eccezione degli edifici contemporanei non coerenti con le caratteristiche storiche, architettoniche, paesaggistiche e ambientali dei suddetti



- centri e nuclei di antica formazione;
- gli ambiti soggetti a Piani Attuativi previsti dal PRG e Programmi Integrati di Intervento non ancora attivati anche se in presenza di patrimonio edilizio esistente;
- gli ambiti soggetti a Piani Attuativi e Programmi Integrati di Intervento in corso, ma non completati;
- le aree agricole (zone E) comunque denominate esterne al perimetro del centro abitato;
- le aree di valenza ambientale fluviale e collinare definite come ambiti di elevata naturalità ed in generale alle aree sottoposte a vincolo ambientale, idrogeologico, boschivo ecc...;
- le aree per attrezzature di interesse comune;

5. fornisce, quanto alla dotazione di parcheggi pertinenziali e verde, la seguente prescrizione:

- dimostrare l'effettiva esistenza di spazi da destinare allo stazionamento di autovetture nella misura di 1 mq ogni 10 mc con un minimo di n. 1 posto auto da mq 15 (pienamente e dimostrabilmente accessibile) in aggiunta alla superficie di parcheggio dovuta per la volumetria dell'edificio esistente sempre nella misura di 1 mq ogni 10 mc di costruzione;
- prevedere dotazione di area scoperta e drenante pari al 30% per complessi residenziali e misti e 15% per edifici produttivi o commerciali, così come stabilito dal R.L.I.T - art 3.2.3. L'intervento ai sensi della L.R. 13/09 dovrà rispettare tale parametro nel caso in cui detto parametro dovesse già essere inferiore l'intervento non potrà in nessun caso occupare nuova superficie, dovrà, cioè, essere mantenuto il medesimo rapporto di area drenante.

6. stabilisce i seguenti criteri, a valere fino all'eventuale definizione di eventuali interpretazioni autentiche da parte della

Regione Lombardia:

a) gli interventi in deroga previsti dalle disposizioni della l.r.13/2009 non sono riferiti a tutti i parametri e le prescrizioni di piano ma fanno riferimento alle sole e specifiche deroghe precisate negli articoli di riferimento ed in particolare:

- deroghe alle previsioni quantitative, ove specificate e nella misura prevista;
- deroga ai Rapporti di Copertura, nelle misure indicate;
- deroga alle altezze massime di zona, con le ulteriori limitazioni previste nella presente-deliberazione;

b) l'ammissibilità degli interventi previsti dall'art. 3, 1° comma si verifica rispetto alla quantità massima assoluta prevista dalla legge e a condizione che l'edificio ampliato non superi per volume complessivo il limite di incremento dell'indice fondiario ammesso dall'art. 3, comma 7.

c) Agli effetti dell'individuazione delle tipologie di cui all'art. 3, comma 1, lettera a) (edifici un-bifamiliari), sono escluse le tipologie edilizie delle "ville a schiera".

d) Le possibilità di ampliamento previste dalla disciplina del PRG non sono cumulabili con le possibilità previste dalle disposizioni della L.R.13/2009.

e) Ove le possibilità di ampliamento previste dal PRG fossero maggiori rispetto a quelle previste dall'art. 3, comma 1, queste ultime non troveranno applicazione.

f) Per "Volume" si intende:

- Il volume geometrico per l'applicazione dell'art. 2 (Utilizzo del patrimonio edilizio esistente) in considerazione del fatto che una diversa interpretazione non consentirebbe alcun recupero e di fatto vanificherebbe la filosofia della legge che prevede il massimo sfruttamento della volumetria esistente;

- Il volume legale cioè calcolato con i parametri definiti dalle NTA del P.R.G. per gli ampliamenti all'art. 3.

(Giuseppe Profeta - Assessore all'Urbanistica)

# SI RICORDA

che il decreto legislativo n° 281 del 14 agosto 1991 “ **LEGGE QUADRO IN MATERIA DI ANIMALI DI AFFEZIONE E PREVENZIONE DEL RANDAGISMO**” stabilisce che tutti i cani siano registrati presso i Servizi Veterinari delle ASL ed identificati con un codice individuale. **Dal 2004 il tatuaggio e' stato sostituito da un sistema identificativo più efficiente che prevede l'inoculazione sottocute di un microchip.**

Questa Amministrazione Comunale, come già comunicato, ha preso contatti con il Servizio Veterinario dell'ASL per far applicare il microchip a tutti i cani di proprietà, non ancora identificati, al costo di **euro 12,46**.

Tutti i cittadini **che non avessero ancora provveduto** alla registrazione dei loro cani ed alla loro identificazione, sono invitati a recarsi presso l'**Ufficio di Polizia Locale** (senza cane!) per presentare domanda. Successivamente tutti gli iscritti verranno convocati in modo che il veterinario dell'ASL possa procedere all'applicazione dei microchips.

**Importante:** i cani che sono stati identificati con il numero di tatuaggio, purchè leggibile, sono già in regola. Si ricorda che il proprietario deve essere in possesso del certificato veterinario di iscrizione all'anagrafe canina.

Una volta ultimate le operazioni di identificazione e di applicazione dei microchips questa Amministrazione Comunale provvederà a far eseguire durante l'anno dei controlli per accertare il rispetto della legge. **Tutti i cani devono essere iscritti in anagrafe entro 45 giorni dalla nascita.**

Per i trasgressori e' prevista una sanzione amministrativa da 25 a 150 euro.

Per garantire un servizio costante ed efficiente anche i titolari degli ambulatori veterinari sotto indicati si sono resi disponibili ad applicare il microchip, ai cani dei cittadini residenti nei 26 comuni della Comunità Montana Valcavallina, e della Comunità Montana Alto Sebino al costo di **euro 20,00 onnicomprensivo**.

Ambulatorio Veterinario Grazioli Giovanni	Via A. Gramsci, 149	Trescore B.rio (BG)	035-940481
Ambulatorio Veterinario Città di Trescore di Ceruti & Magitteri	Via Titaboschi, 3	Trescore B.rio (BG)	035-4258314
Clinica Veterinaria ZENIT	Via Tonale, 189	Endine Gaiano (BG)	035-827055 320-2309513
Ambulatorio Dr.ssa Beatrice Meloni	Via Tonale, 137	Endine Gaiano (BG)	340-6027066
Ambulatorio Dr.ssa Cristina Rossi	Via G. Marconi 46	Cene (BG)	338-8482274
Studio Veterinario Associato Dr.ssa Foresti e Dr. Ferrian	Via Gerico, 2	Costa Volpino (BG)	347-2510828
Ambulatorio Veterinario Associato Dr. Colajori, Dr.ssa Lanfranchi, Dr.ssa Zubboli	Via I° Maggio, 1	Costa Volpino (BG)	035-972494
Ambulatorio Veterinario Dr. Carpentiero, Dr. Bontempi e Dr.ssa Franceschetti	Viale 28 Aprile, 39	Breno (BS)	0364-321369
Ambulatorio Veterinario di Vallecamonica	Via S. Martino, 28	Boario Terme (BS)	0364-535073

IL SINDACO  
Arialdo Pezzetti

# AVVISO

## NUOVI ORARI DI APERTURA AL PUBBLICO

<b>SEGRETARIO COMUNALE</b>
Riceve su appuntamento (tel. 035 981107 int. 109)

<b>UFFICI DEMOGRAFICI</b>			
<b>Lunedì – Martedì- Giovedì – Venerdì</b>	<b>Giovedì</b>	<b>Mercoledì</b>	<b>Sabato</b>
Dalle ore 8,30 alle ore 12,30	Dalle ore 17,00 alle ore 18,00	Dalle ore 10,00 alle ore 14,00	Dalle ore 9,30 alle ore 12,30

<b>UFFICI SEGRETERIA – PROTOCOLLO – RAGIONERIA – TRIBUTI – SERVIZI ALLA PERSONA – UFFICIO TECNICO</b>		
<b>Lunedì – Martedì – Giovedì – Venerdì -</b>	<b>Giovedì</b>	<b>Mercoledì</b>
Dalle ore 8,30 alle ore 12,30	Dalle ore 15,00 alle ore 18,00	Dalle ore 10,00 alle ore 14,00

**RICEVIMENTO TECNICO COMUNALE**  
Per il pubblico ogni giovedì dalle ore 16,00 alle ore 18,00

<b>ASSISTENTE SOCIALE</b>
<b>Giovedì - Dalle ore 9,30 alle ore 11,30</b>

<b>MESSI COMUNALI</b>
<b>Lunedì – Martedì - Giovedì - Venerdì - Dalle ore 9,00 alle ore 9,30</b>

<b>UFFICIO POLIZIA LOCALE E COMMERCIO</b>		
<b>Lunedì – Martedì - Venerdì - Dalle ore 8,30 alle ore 9,30</b>	<b>Giovedì</b>	<b>Sabato</b>
	Dalle ore 17,00 alle ore 18,00	Dalle ore 11,15 alle ore 12,15

<b>UNIACQUE S.P.A.</b>
<b>GIOVEDÌ' Dalle ore 14,00 alle ore 16,00</b>

**L'AMMINISTRAZIONE COMUNALE  
AUGURA  
UN BUON NATALE ED  
UN FELICE ANNO NUOVO**



arriva a Via Semporino comprendendo Via Gorizia. Tale collettore fognario, a seguito di una videoispezione, è risultato essere in pessime condizioni inoltre il tratto di Via 2 Giugno risulta essere attualmente in cemento e dunque è previsto il suo rifacimento utilizzando una nuova tubazione in PVC. Il tronco in progetto convoglierà le portate nella rete fognaria della frazione che converge all'impianto di depurazione esistente.

Importo complessivo: Euro 350.000,00.

#### **1) REALIZZAZIONE STRADA DI COLLEGAMENTO FRA IL CIMITERO DI SELLERE ED IL CENTRO ABITATO**

I lavori inerenti il collegamento tra il centro e il cimitero di Sellere inizieranno nella prima metà del 2010 (solo adesso si è avuto il parere favorevole da parte della Provincia). Tali lavori consentiranno di raggiungere il cimitero senza interferire con la strada Provinciale, rendendo così più agevole il collegamento di quest'ultimo con il centro abitato della frazione.

Inoltre tale collegamento costituirà un miglioramento per quanto riguarda la visibilità di coloro che da via Piazza si immetteranno sulla Provinciale.

Nello specifico i lavori consistono nella realizzazione di un nuovo tratto stradale della lunghezza di circa 55,00 metri e della larghezza di circa 3,00 metri a fianco dell'attuale strada Provinciale, per realizzare tale collegamento si rende necessaria la disposizione di un muro a monte dell'intervento della lunghezza di circa

75,00 metri e altezza di circa 3,00 metri.  
Importo complessivo: Euro 177.500,00

#### **2) MANUTENZIONE STRAORDINARIA DEI MURI DI SOSTEGNO STRADE COMUNALI DI VIA COLOMBERA E VIA MANZONI**

Inizieranno a breve i lavori riguardanti la manutenzione straordinaria dei tratti di muro lungo le pubbliche vie Colombera e Manzoni.

Per quanto riguarda via Colombera l'intervento prevede la realizzazione di un nuovo muro di sostegno alla strada per una lunghezza di circa 32,00 metri, in corrispondenza del tratto che a subito piccoli smottamenti, il progetto prevede inoltre il rifacimento del manto stradale sempre in conglomerato bituminoso, la raccolta delle acque piovane e la formazione di idonea barriera di sicurezza.

Per via Manzoni il progetto prevede invece la realizzazione di un tratto di muro della lunghezza di circa 24,50 metri in corrispondenza della porzione che ha subito evidenti smottamenti.

Il muro è previsto in calcestruzzo armato e rivestito in pietra locale, è previsto inoltre il deflusso delle acque piovane, la sistemazione del manto stradale mediante ghiaietto e la formazione di recinzione metallica.

Importo complessivo: Euro 90.000,00

S'informa, infine, che per i principali interventi di manutenzione sono stati investiti circa 50.000,00 Euro (Palestra della Scuola Primaria, vari interventi di manutenzioni di strade e su immobili comunali ed assistenza cimiteriale.

(Elio Moschini - Assessore ai Lavori Pubblici)

### ***Resoconto di un'occasione persa***

Nell'ambito di una stretta e fruttifera collaborazione fra le diverse società sportive presenti sul nostro territorio e di una relazione sempre più diretta con il proprio Comune di appartenenza l'Assessorato allo Sport ha proposto per l'anno 2009-2010 il progetto "Marte" (creazione di un album di figurine per le società sportive).

Il progetto prevedeva la realizzazione di un vero e proprio album di figurine di tutti gli sportivi presenti sul territorio. Un mezzo originale e coinvolgente per far conoscere le società ed i loro atleti.

È stato questo lo spirito che ha animato l'Amministrazione in questa proposta. Un progetto totalmente a costo zero sia per il Comune che per le Società interessate.

Purtroppo alla riunione, avvenuta presso il Municipio, del giorno 17 settembre con il Responsabile esterno del progetto, si è avuta già la prima amara sorpresa. L'ASD calcio non risultava presente in quanto aveva già deciso a giugno di correre da sola senza curarsi delle altre società quando questa proposta era già stata avanzata dai rappresentanti dell'Amministrazione nella Commissione Sport il giorno 31 marzo 2009. Una dimenticanza? Una risibile mossa politica? Lascio ad ognuno il proprio

giudizio personale.

Il numero potenziale di partecipanti è risultato così drasticamente ridotto, ma non per questo meno motivato. Si propone quindi un'ulteriore incontro il 23 ottobre con l'obiettivo di definire la questione in base al numero di iscritti per ogni società. Risultato: il giorno stabilito mi sono ritrovato seduto da solo al tavolo. Non ancora rassegnato nei giorni successivi ho chiamato i rappresentanti delle cinque associazioni coinvolte ricevendo diverse giustificazioni fra cui dimenticanze, scemato interesse, motivi di salute ecc...

In conclusione il progetto non si è potuto portare avanti e chissà se verrà riproposto in futuro.

Dispiace, un'occasione, seppure di poca rilevanza, persa. Poteva risultare un piccolo passo per avvicinare fra loro le società sportive sul nostro territorio, per mostrare alla comunità un progetto condiviso ed unificante. C'è chi sogna una polisportiva a Sovero. Un progetto tanto ambizioso quanto utopico.

Lo sport non è riuscito a trovare un comune accordo su un album di figurine dove non si chiedeva alcuna spesa, ma solo un minimo impegno da parte dei responsabili e degli iscritti. Credete che sia possibile a questo punto buttarsi in questo meraviglioso progetto (Polisportiva),

dove verrebbe richiesto un impegno non indifferente per la sua realizzazione e dove il lato economico avrebbe sicuramente un certo rilievo per l'aiuto ed il sostentamento delle società più in difficoltà?

Mi è stato detto di lasciar perdere dalle persone a cui spiegavo l'insuccesso, che le associazioni sono fatte così. Io non mi accontento di questa giustificazione fine a sé stessa, ci vuole solo un po' di coraggio, di voglia di fare e non competizione fra coloro che hanno come principale scopo quello di "favorire la formazione dei più giovani nel nostro paese" come ricordavo nella lettera augurale d'inizio anno alle società sportive.

Il rapporto fra Amministrazione e Società sportive non deve avere come unico obiettivo quello del piccolo contributo annuale, ma principalmente quello del dialogo e del confronto (grazie a questo abbiamo affrontato e cercato di risolvere alcune problematiche presentate).

Rinnovo quindi il mio augurio per un fruttuoso anno sportivo nella speranza che queste poche righe non siano oggetto di ulteriore divisione ma fonte per progetti costruttivi,

(Christian Surini - Assessore Tempo Libero -  
Giovani - Sport - Promozione del Territorio)

**AVVISO**  
**LUNEDÌ 30 NOVEMBRE, ALLE ORE 20,30**  
**PRESSO L'AUDITORIUM COMUNALE,**  
**SI TERRÀ UN'ASSEMBLEA PUBBLICA**  
**CON IL SEGUENTE ORDINE DEL**  
**GIORNO:**  
**ILLUSTRAZIONE DELLA BOZZA DEL**  
**PIANO DI GOVERNO**  
**TERRITORIALE.**  
**LA POPOLAZIONE È INVITATA**  
**A PARTECIPARE**

**IL SINDACO**  
**ARIALDO PEZZETTI**